大正九年十二月二十四日　第三種郵便物認可

# 新京日日新聞

夕刊　四月三十日(月)

本紙定價　一部五錢　一ヶ月一圓
郵税　一ヶ月十五錢
廣告料　普通一行　一圓三十錢
特別同　二圓五十錢

發行所　新京日日新聞社　新京永樂町四ノ一　電話三二二五・三三〇〇
發行人　十河榮忠
編輯人　松本勇
印刷人　谷啓二郎

國都ホテル

# 我新對支策實現で東亞の全局に光明
## 日支外交新紀元を劃さん
## 有吉氏新政策携行

(東京國通)廣田外相は有吉公使の報告及び重要進言を基礎に陸海軍其他各方面と協議し三週間後には新政策に關する訓令を携行せしめ有吉公使の歸任を命ずることになつたが、最近支那の對日態度を觀るに

一、北支懸案は個別的に解決するといふ實際的態度に移りつゝあること

一、我國の東亞に於ける特殊的責任に關する根本主張に對しては過日の我が對支政策聲明に對する支那政府の聲明によつても明かな如く實際的にはこれを諒解してゐること

一、唯支那の警戒の最重要點は我が支那領土の侵略又は支那市場の獨占等の政策に進みはせぬかと云ふ點なる事が明白となつた、從つて廣田外相としてはこの機會に我が對支策の眞意を懇切に説明し支那は充分我を信頼し東亞に於ける共通問題の圓滿解決、共通利益達成に協力し得るを明白にせば必ずや支那側も之を諒解と確信し居り從つて廣田外相の新對支政策が逐次實現を見るにつれて日支關係も常道に復歸し東亞全局の前途に光明を點じ得べしと期待されて居る

## 懸案解決は能動的の態度が是
### 廣田、有吉兩氏の對支意見一致

(東京國通)廿日歸京した有吉駐支公使は同日午後一時四十分廣田外相を訪問約二時間餘に亘つて重要會談を遂げたが其の際廣田外相は帝國の對支方針並に協和外交の精神について不動の信念を披瀝し一般の努力を望むところあつたものゝ如くであつた、同日の會見で兩者の意見一致を見た點は『今や靜觀主義の時期にあらず日支懸案解決に積極的に臨む時に際會してゐる』といふ事である、即ち

一、隣邦諸國と親善關係樹立を眼目として半年に亘り努力の結果は支那をして排日運動の非を覺らしめ他國の不合理なる援助の結果は支那東亞の平和維持に貢獻せざる事を覺醒せしめ今や精神的に日支提携の機運が醸成され來たつた

一、日支兩國は親支方針の關係で東亞の平和維持の爲には日支は直接交渉に依る以外に他に方途なし

一、先づ手初めとして北支の通車通郵稅關の懸案解決であり次には貿易關係の調整である右は須く漸進的によるべし

一、政治經濟的接近と同時に文化交換を行ふ、對支文化事業部の積極的活動も有效的措置である

一、經濟文化的な實質的問題の諒解を深め親善の素地を作り然る後政治的問題の解決に努力する、斯くする事によつて日支問題は改善され世界平和の確立を見ることとなり世界平和確保の一大支柱となるであらう

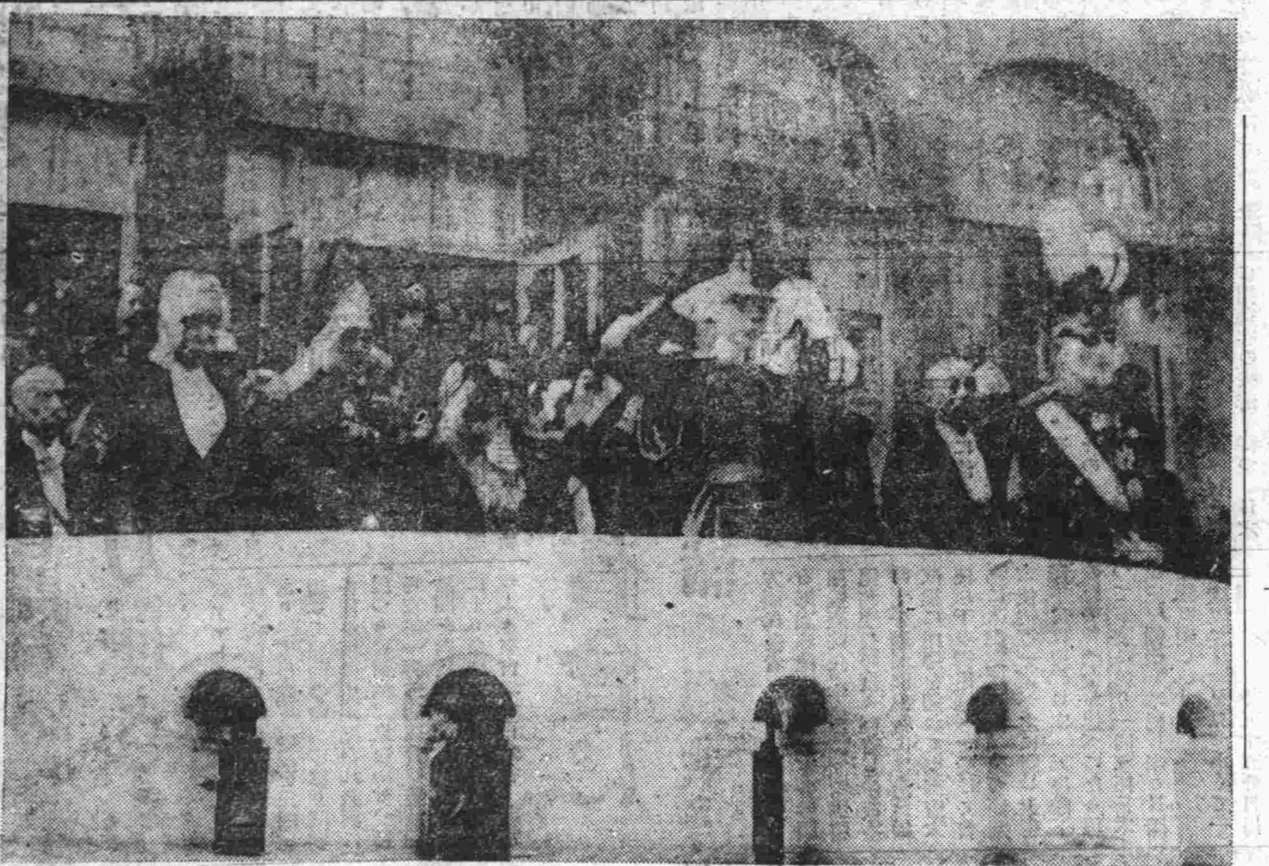

### 寫眞說明

菱刈全權大使主催の天長節の賀宴は滿洲國皇帝陛下の御親臨の下に二十九日正后大使館邸にて日本側來賓、小林駐滿海軍司令官西尾參謀長等その他各方面代表、滿洲國側來賓、鄭總理以下各大臣、參議顧問等多數列席盛大に行はれ、終つて一同裏庭に集まれる日滿兩國兒童の奉祝に答へられる皇帝、軍司令官及各要人

## 警備隊と南嶺の勇士達今夕凱旋
### 皆さん擧つて見送りませう

新京警備隊および南嶺步兵第〇〇〇隊〇〇〇〇名は今三十日午後六時新京發で凱旋することになつた、全市民擧つて見送りませう

## 國家社會主義 勤勞國民黨結成さる
### 松谷氏中央執行委員長に就任

(東京國通)國家社會主義を指導精神とする新政黨の結成大會は二十九日午前十一時から芝協調會館に開かれ代議員約五百名出席、議事に入り一、農村政策確立に關する件他四議案及び左の如き綱領の宣言を原案通り可決し新黨名は勤勞國民黨と決定、國民同盟から脫退した松谷與二郎氏が中央執行委員長に推され委員百二十名を選任し萬歳を三唱して午後五時散會した

一、國體の本議に基き金權政治の介在を排除し君民一致理想國家の實現を期す

二、行詰れる資本主義機構を合理的に改廢し國民生活の改善を期す

三、愛國精神に基く國民道德を振興し以て社會悪の克服を期す

四、世界平和の基礎に立ち人種平等のために闘ひ東洋民族の團結を期す

五、社會改造の根本原理として國家社會主義を信率す

## 大垣書記長 全國商議理事會へ出席

新京商工會議所理事大垣鶴造氏は五月七、八、九の三日間松江市において開催される全國商工會議所理事會出席のため三日新京出發の豫定である

## 外務兩事務官 七日着京

來る五月八日より開催の在滿領事會議に本省より柳井亞細亞局第三課長、根道、法華津兩條約局事務官出席に決定した兩事務官は七日午後來京の豫定である

# 秩父宮殿下を御差遣奏請か
## 滿洲國帝政實施慶祝のため
## 御渡滿は六月上旬頃

(東京國通)政府は滿洲國帝政實施につき同國に慶祝の意を表するため畏き邊りより特使として皇族殿下の御差遣を奏請する事に決し齋藤首相は過般來鈴木侍從長、湯淺宮相等の内意を徵すると共に原田園公秘書を通じ西園寺公の諒解を求めて居たが諒解を得たので近く正式奏請の手續をとる事となつた、而して政府、宮内省では秩父宮殿下御差遣を奏請したき事に意見一致を見たる模樣であるが若し御差支ある場合は梨本宮殿下を奏請する事となると觀られ特使殿下御渡滿の時期は五月下旬か六月上旬の御豫定で御都合に依つては或ひは秋に御延期あらせられるやにも承る

## 日本朝野の歡迎にたゞく感謝
### ＝歸京の途鄭總理語る＝

懷しい國都新京が間近に迫つた頃鄭總理は滿鐵線ハト車中に於て語る

訪日修聘特使の大任を帶びて渡日して最も深い感銘を受けたものは日本朝野をあげての熱誠なる歡迎であつた、殊に可憐な小國民の心からなる歡迎には非常なる感動を受けた九州を去るに臨んで小國民に與へるの詩をつくり私の感謝の心を現はした、東京、大阪等は曾遊の地でその進步には驚くに値するものがあつたが初めて訪れた九州路は興味深いものがあつた、日本は輓近新思想をとり入れ思想的に非常時新文化時代を現出してゐるにも拘らず舊思想の持主である自分を受け容れて非常な歡迎をして呉れたのは、日本が東洋思想の追隨をしたつて復古的進行を意味するもので余が最も嬉しく感じたことであつた、自分が歸任後總理の職を引退するかに傳へるものがあるが、そんな事は絶對にない、滿洲國の建設は愈よこれからだ、老軀に鞭打つて新帝を扶けて王道國家の完成のため粉骨砕身の努力をする決心には聊かの變りもない、今回日本訪問により感じたことは滿洲國の開發は、人口の増加と資本の誘致を圖る事にある、今後益々日滿提携を固くし、余が常に唱へる「三億萬人を擁する王道國家」の建設に邁進したい

## 園公の首相訪問で文相問題解決か
### 場合によつては政黨外から起用

(東京國通)西園寺公は上京して齋藤首相を訪問する事となつたが、其際齋藤首相は政務經過 文相問題の發展經緯政友の情勢等を報告する筈で文相後任は政府としては政友より補充の方針で、情勢の變化を待つて居るが、曩に三大政綱を決定して對策樹立を急いでゐる際故在と待つ事は困難なため齋藤首相は鈴木總裁との會見に於て政府の態度に變化なく、あく迄反政府態度を示せば政黨外より起用の決意を報告すると觀られ、政友では文相後任を拒絶すると共に米穀對策の臨時議會召集不能の際閣僚引上げを促し議會解散も辭せずとの空氣濃厚で政府が文相を政黨から求めるのはやむを得ないものとみられてゐる

## 次期議會は解散不可避
### 政府政友間關係愈よ惡化

(東京國通)政府筋では政民兩黨が協力して恒久的米穀對策確立のため臨時議會召集を要望することになれば六十五議會に於ける約束もあるので當然これを召集せねばならないとなして居るが次の議會では衆議院の解散は不可避のものとされるので政黨が從來通り現政府に屈從的態度をとるものと思はれずこれを機會に政府と政友會關係に重大危機を齎らすのではないかと觀られて居る

## 政民兩黨の協定せんとする二大政策

(東京國通)政民兩黨は米穀對策思想對策教育改善の二項目を協定する事となつたが、前議會迄に民政黨で決定の政策は

第一米穀對策

一、外地米の移入統制を主眼とし内外を通して統制斷行

一、米穀統制法の生産費算定を一層合理化す

第二思想對策

一、國民思想の調制國體觀念を深かめ憲政擁護、矯激思想克服を主眼とす

一、社會政策の徹底

一、社會正義の强調各種特權の是正と選擧廓清を主眼とす

一、大衆教育施設の具備

一、實業補習學校の振興

一、實業教育振興

一、學校系統の年限短縮

一、學校制度の劃一打破

一、官學偏重の弊を改む

一、教育行政制度の改革向上

右の中外地米統制は兩黨とも一致して居るが内外地米の專賣を始め生産制限、米穀制限法撤廢等の根本對策は民政黨内でも一致に至らず政民協定成立までには迂余曲折を豫想されてゐる

## 皇帝陛下に
### 使命遂行を奏上御下問に奉答

大任を果して無事歸京した鄭總理は小憩の暇もなく午後八時宮内府に參內皇帝陛下に拜謁仰付けられ使命遂行を奏上種々御下問に奉答、陛下より優渥なる御慰勞の御言葉を賜り同二十分御前を退下久方振りに自邸に歸還、家人と共に水入らずの歡談に寛いだ

## 鄭總理
### 歸任後三日間の日程

鄭總理廿九、卅、一日の日程左の如し

△廿九日午前(時間未定)宮内府參內、同十一時卅分歸任の挨拶及び天長節祝賀の爲菱刈大使を官邸に訪問

△三十日午前十時國務院に於て臧總理大臣代理と會見、午後一時同樣國務院に於て各部大臣と會見

△一日午前九時卅分各參議と會見、同十時參議府會議に出席の豫定である

## ステートメント

修聘特使としての重大使命を果し、晴れの歸任をした鄭總理は歸頭で次の如きステートメントを發した

返京に際して

今次修聘特使の大命を拜して日本帝國に使するや、日本皇室より國賓としての御優遇を辱ふし、且又朝野上下全國民より赤誠あふるゝ歡待をうけ以て我が皇上附託の大任を完ふし　今日新京に歸着し得たるは感激措く能はざる所にして、且感謝に辭なき所なり、顧ふに日本帝國官民は齊しく克く滿洲建國の淵源を諒得せられ、今春帝政の實施により兩帝國の骨肉的連繫の愈々益々知悉せらるゝに至り帝國傳統の美風たる臣民忠誠の洸を以て直ちに我が新興帝國の元首に致されんとするの衷情より偶々我等の一行を迎せらるゝに斯る赤誠を以てせられたるならん、思ふに此處に至れば轉た感慨に堪へず、今や無事新京に歸着す、過去月余に亘る見聞を親しく我が皇上に開奏し、粉骨砕身日滿兩帝國の前途に些かたり共寄與せんことを期す、之れ今次友邦より承けたる恩寵に對し酬ゆる所以にして、敢て老軀厭はず、大命を拜して海を渡り使ひせる所以のもの亦玆に存す望むらくは我が三千萬民衆に於ても友邦日本の我を遇し我を待つの眞意を明察し各自其誠を盡して内我が皇上の宏謨を贊け、外友邦の期待に添ひ以て東亞永遠の平和確立に貢獻するあらん事を

康德元年四月廿八日　國務總理大臣　鄭孝胥

## 解散の風說を正義團否定

酒井榮藏氏を盟主とする滿洲正義團が經費の不足と當局の意向で近く解散するとの風說に對し同團では矢野情報部長の名儀をもつて二十五日附で右は全く事實無根なる旨の挨拶書を各方面に寄せた

### その日く

□

天長節大觀兵式、國軍の力强さを日滿人ともに再び認識す

□

滿洲防空協會新京支部、けふ發會式擧行、空の護りもさることながら心の護りが肝心

□

白晝邦人邸で殺人事件、犯人はあちこちを渡り歩いたあぶれ者の仕業

□

反對を押しきつて極東大會に出發、大會から歸つてからがまた一つの問題

□

春競馬けふで終る、設備、取締方法に却つて改惡の聲が高い

### 人事往來

▲ピーシーホツペー氏(米國ハーバート大學經濟學博士)三十日午前七時着奉天から午前八時三十分發哈市へ

▲廣瀬中將(第〇〇團長)三十日午前八時三十分發哈市へ

▲木崎一等主計正(第〇〇團經理部長)同上

▲町山一等獸醫正(第〇〇團獸醫部長)同上

▲池田法務官(第〇〇團法務部長)同上

▲金璧東氏(新京特別市市長)三十日午前七時歸京

▲福本順三郎氏(大連稅關長)同上

### 團体

▲奈良師範學生九十五名三十日午後六時五十五分來京協和ホテル投宿一日午後四時三十分發南下

▲香川師範學生六十五名、宮崎縣延岡中學生五十五名、二十九日午前十一時三十分發南下

▲旭川驛主催團十五名三十日午前六時來京同日午前六時三十分發吉林へ三日午後五時四十分歸京愛國旅館投宿五日午前八時三十分發哈市へ七日午後三時二十五分歸京同日午後四時三十分發南下

▲奉天獸醫養成所員二十九名三十日午後一時五十五分來京太陽ホテル投宿、二日午前八時三十分發哈市へ

▲小倉商業學生六十五名一日午前六時來京同日午前八時三十分發哈市へ二日午後三時二十五分來京京都旅館投宿三日午前十一時三十分發

▲和歌山縣會議員十七名一日午前六時來京、東亞ホテル投宿二日午前八時三十分發哈市へ四日午前七時三十分歸京同日午後四時三十分發南下

▲陸軍士官學生一日午後六時五十五分來京分宿、二日午後七時四十分發南下

▲大連朝日小學生二百十六名二日午後四時四十分來京旭ホテル太陽ホテル分宿三日午前九時五十分發南下

## 生命線を行く (百五十六)

國友雄吉
(荒川芳三郎畫)

### 彼女の情緒

佛一が、歸つた。

茂彦が、お富に負はれて、門のところに立つて居た。

「坊や」

「お父ちゃん!」

茂彦は、飛上るやうな勢ひで、兩手を擴げた。

佛一は、近寄つて兩手を差伸べた。飛つくやうに、茂彦は抱かれて來た。

「坊やの好きなお愛はどうしたの?」

佛一は、玄關の方へ歩きながらきいた。

お富に、茂彦を任して置くやうなお愛ではなかつた。それが、不斷彼の氣懸りになつた。

「お愛は彼方——」

茂彦の指が、室の方を示した。

室へ來て見ると、お愛は、荷物の包みに、もたれかゝつて、ぐつたりと沈んでゐた。涙の痕の乾く縺つてゐる眼瞼。亂れ掛つた髮の毛が、その顏を憂鬱にしてゐる。

「どうかしたの?」

彼女は、あわてゝ坐り直した。泣いたと思はれたくなかつたので、顏を反向けるやうにした。

「どうしたの?」

チツト、荷物を視つめてゐる佛一は、不安さうだつた。

「わたくし、お暇になりました」

お愛は、椚の前では强くなれた。しかし佛一の前では、やはり弱い女であつた。

優しい佛一の言葉に、彼女の我慢が崩れた。彼女は、たうとう泣いてしまつた。

抱いてゐた茂彦を下し、お愛のそばへ寄つて行つて、佛一は、顏をひそめた。

「おまへから、暇を呉れといつたのと違ふかね」

お愛が、久彌に訴へてゐたあの話を聞いてから、暇を取らうかといふ氣持の彼女にあることを、佛一は、うすうす考へてゐた。

「いゝえ、先程、奥樣さまから——」

「どういふ理由で——?」

「奥さま、お嬢さまのことを、わたくし嬲く申上げたと、おつしやるのでございますけれど、少しも、そんな覺えはございません」

「嬲く言ふといふのは——?」

「わたくし、坊ちやんがお可哀想だと申しました。別に深い意味で申上げたのではございません。奥さま、お嬢さまが、も少し、優しくしてあげて下されば——と、さう申したまでゝ——それを、曲解すると、いつたやうに、誤解あそばして——」

「お愛。そのことは、もう言はずに置いて——」

さういつて佛一は、お愛にもわかるほどの太息を漏らした。

「おまへの氣持は、僕にも、よく分つてゐる。せつかく辛抱して呉れたんだから、坊やの爲だと思つても暫らく勤めておくれ。お嬢さんは、僕が宜いやうに取なすから——おまへにいつてしまはれると、坊やが可哀想だ——僕も困る——」

「坊ちやんとお別れするのが、わたくしも、どんなに悲しいでせう——でも、お嬢さまゝでが、御無體でございます。奉公人はそんなに弱い者でございませうか」

その時、不圖うしろで、誰か忍び足に歩いて居るやうな氣配を、佛一は感じた。

或ひは椚が、忍んで樣子を窺つてゐるのではないかと思つた。

「とにかくお待ち。お母さんに會つて來るから」

佛一は、母の室へ行かうとした。それをお愛は、止めて貰はうかと思つた。

けれど、茂彦への愛着が、佛一の出て行く姿を、默つて見送らせた。

椚がやはり、忍んでさつきから樣子を偵察してゐたのであつた。

佛一の來る氣配に、彼女は、慌てゝ身を匿した。が駄目だつた。

その袂のはしがチラと佛一の眼に映つた。

佛一に、不快が露になつて來た。

みな樣の人氣を把握して
連日滿員御禮
愈々近日百疊敷大宴會場增築着工
御顧客樣の御支持を得て階下三座敷新築落成
東京鳥料理
わかもと
ダイヤ街志松町　電話四九六三番

食通のトピック
急送新鮮の材料
風流味覺の揚場
明朗な御給仕
と御讚辭を給ふ
東京御座敷天婦羅
わか天
ダイヤ街梅ヶ枝町　電話二八〇九番

# 昨日天長の佳節 全市奉祝のルツボ
## 菱刈司令官閲兵の觀兵式に 皇軍力强さを偲ぶ

聖壽萬歳を壽ぎ奉る天長節の佳き日は明けた、この日滿洲國都新京の街は附屬地日本人街はいふまでもなく城內滿人街に至るまで同盟日本帝國の無窮の

=繁榮=を奉祝するため日章旗を掲げ美しい日滿交驩の街頭風景を見せてゐる、午前九時菱刈關東軍司令官統裁の觀兵式は停車場前廣場より西公園に至る中央通りに於て擧行された、これより先諸兵指揮官田代憲兵隊司令官は新京警備隊、南嶺部隊始め在京部隊全部を富士町一丁目角を右翼として中央通り東側に整列せしめ在鄕軍人、靑訓生、各學校生徒を同じく中央通り西側に整列せしめ、その背後に拜觀の群衆がけふの盛觀を見んものと詰めかけてゐる、定刻田代指揮官の指揮刀一閃、壯嚴なる閲兵式は開始された、菱刈軍司令官は西尾參謀長以下幕僚、多田軍政部最高顧問等を從へヤマトホテル前より南へ向け鐵蹄の音を響かせつゝ滿洲事變以來武勳赫々たる各部隊の偉容を閲した、同九時十五分軍司令官は再び馬首を新京神社前に進め幕僚及び陪觀の張軍政部大臣等滿洲國軍諸星と共に東面して立てば觀兵式行進曲が奏でられ勇壯なる分列行進が展開された、軍司令官は擧手の禮をもつて部隊の行進に答へ、折から寛城子方面の上空より翼を連ねて現れた編隊飛行の數十機爆音勇ましく空中分列式を行ひ空に陸に軍國の春を誇ぐ聖代の偉觀を展開し非常時日本を擔ふ

=國軍=の頼母しさを感ぜしめた、かくて同十時輝しき觀兵式は終了した、この外駐滿大使館では午前九時半より十時半まで會議室に谷參事官以下館員全部在留民代表者參列し嚴かに御眞影奉拜を行ひ終つて同十時半より西廣場小學校に於て同じく一般市民の遙拜式並に天長節祝賀を行ひ同十一時半目出度く式を終了した

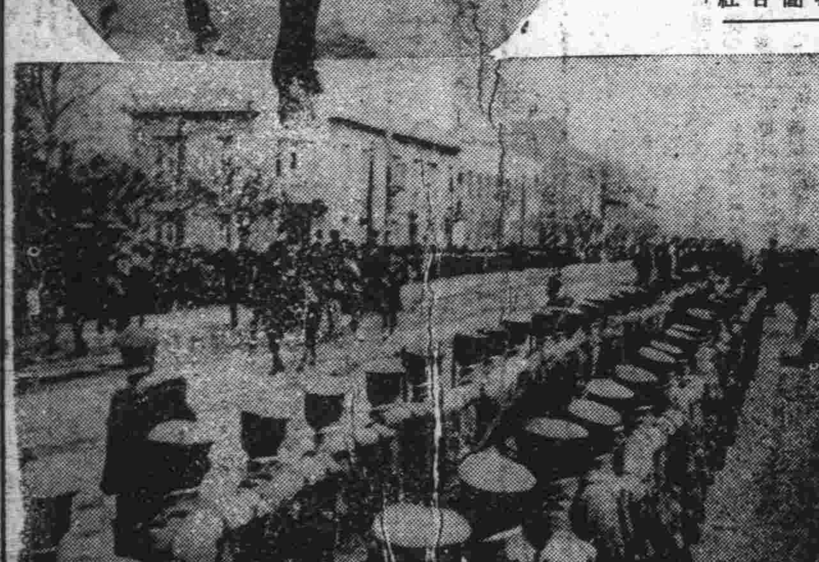

寫眞 上は分列行進を閲兵の菱刈軍司令官と堵列する精鋭

## 菱刈大使主催 園遊會賑ふ

菱刈大使主催天長節奉祝園遊會は二十九日午後三時から新京ヤマトホテルで開催定刻一同大食堂に入り大使の挨拶があり、天皇陛下萬歳を三唱乾盃して庭園の會場に移り開宴各種の模擬店が開かれ余興に餅つり、射的、鬼なかせ、揚弓双第一料理店組合の美妓連酒間を斡旋し、更るゝ舞台に上り余興を演じ、日滿各界の人々來會者六百余名、非常な盛宴であつた

## 畑〇團長 明朝出發凱旋

數々の戰功に輝く畑〇團長はさきに來京中のところ、いよいよ一日午前九時新京發で凱旋することになつた

# 大祝賀會に 滿洲國皇帝御親臨

菱刈駐滿全權大使主催の天長節の賀宴は滿洲國皇帝陛下御親臨の下に二十九日正午大使館官邸に於て開かれた官邸內は

=早朝=より塵一つなきまでに清められ會場に充てられた大食堂は日章旗五色旗に色どられ卓上には春の盛花がフク郁たる芳香を放ちシャンデリヤの光に映へて眼もあざむく美しさである定刻前菱刈大使は大禮服に容儀を正し同じく盛裝せる谷參事官以下大使館高等官と共に招待客の來着を待つ 日本側來賓たる小林駐滿軍司令官西尾參謀長以下軍幕僚、廣瀨第十師團長多田少將その他各方面代表者、滿洲國側來賓たる鄭國務總理大臣以下各參議羅監査院長、宇佐美顧問、遠藤總務廳長等續々到着し午後零時十分滿洲國皇帝には沿道嚴戒裡に鹵簿を連ねて御到着大使以下の御出迎へを受けて會場に入御遊ばさる、先づ菱刈大使挨拶を述べ之に對し皇帝陛下には盟邦日本 天皇陛下のため賀詞をお述べになり終つて賀宴に移り一同乾杯日本皇室の彌榮を奉祝し奉り日滿交驩の美しい

=場面=を見せかくて一時五十五分目出度く宴を終り皇帝陛下には大使以下の御見送りを受け還御遊ばされた

## 愛護宣傳列車 脫線顚覆

(間島國通)二十九日午前十一時十分龍井發朝陽川行下り『鐵路愛護宣傳列車』が午後一時四十分頃入道河子、懷慶街間の石門子大トンネル內を進行中突如後方に連結しありたる歩兵車一輛脫線顚覆したるため同トンネル內の列車運行に支障を來し直ちに龍井及び上三峰より救援列車を出動せしめ目下旅客連絡中であるが何分にもトンネル內のこととて復舊には案外時間を要すべく此の事故により滿人一名重傷他にも負傷者ある模樣で原因其他調査中である 尙目下のところ開通は三十日午前十時頃の見込みである

## 靑岡縣中銀を襲つた 匪團一味逮捕

(チチハル國通)靑岡縣中央銀行支行の二十一萬圓强奪事件の犯人を目下各機關協力搜査中の處二十八日靑岡縣城西方に於いて匪賊段顯淸外一名を逮捕嚴重取調べの結果强奪匪賊の共犯者なることが判明し隱匿してあつた國幣六萬六千七百餘圓押收すると共に支行より强奪せる小銃一を發見これを回收したゝめ近く共犯者も逮捕されるものと觀られて居る

## 街の日記

### 遺骨輸送指揮官から謝電

さる二十六日午後三時二十五分列車でハルピン方面から二十一体の遺骨が新京に到着、同夜太子堂でお通夜が行はれて翌二十七日午前十一時五十分發列車で大連に輸送されたが二十九日午後零時三十分バイカル丸發信の電報が遺骨輸送指揮官から本社に到着した今次勇士遺骨內地歸還にあたり貴地出發に際しての御後援を深謝す本三十九日無事大連を出帆す貴紙を通じて市民各位へよろしく傳へられたし、遺骨輸送指揮官

### 驛の發車時標示

新京驛では驛待合室の美化を圖るとともに旅客サービスの一端として電氣式發車時標示器を三等待合室ホーム側出入口二箇所に二個づつ(一個は滿鐵社線用 他は京圖線及び北滿線用)を新設する、標示器の大きさは横七十センチメートル、縦五十センチメートルで硝子器で造られたもの

### 植木盆栽の陳列

三笠町大和ホテルの裏筋で植木、盆栽の陳列會が盛大に開かれてゐる、その方面で全國的に有名な大阪池田植木由の出品で內地もの、滿洲もの多種多樣、古風の庭園向きが人氣を呼んでゐる、新京でお馴染の小野さんが說明役で散策のお序でにぜひ立寄づて一應御覽願ひたいとのこと、極めて安價で即賣もなされるはずである

### 拾ひもの

▲入島通二丁目十四番地龜井勳氏は二十七日午後五時三十分ころ新京驛連絡ホームで馬一頭を拾つた
▲富士町三丁目藤浦清氏方山本マサ子さんは同町三丁目附近で二十九日午後二時ごろ帶止め一個ボタン花模樣入を拾つた
▲新京署中谷刑事は二十九日午後八時二十分ころ日本橋通三笠町交叉點で客馬車上に置き忘れてゐる風呂敷包一個在中書籍二册を拾つた

### 落しもの

▲朝日通大使館邸內大久保氏方石井茂氏は三十日午前四時ごろ入船町四丁目附近で現金四圓を落した
▲祝町二丁目十七番地佐藤勇氏は二十九日午前八時三十分ごろ南廣場附近で二ッ折財布一個在中現金百圓余、水晶角型印鑑一個を落した
▲花園町四丁目五十二號根岸慶三郎氏は二十九日午前九時三十分ごろ白菊町滿電バス停留所附近で懷中時計一個を落した
▲祝町二丁目二十七番地松井電氣商會內高橋庄右衛門氏は二十八日午後七時ころ自宅から城內に行く途中金泰洋行前附近で中央銀行宿舍工事圖面一枚を落した
▲常盤町二丁目十六番地松崎スミエさんは二十八日午後三時三十分ごろ市場から歸宅の途中クリーム色皮製二ッ折財布在中現金十四圓二十錢を落した

### けふの銀相場

| | |
|---|---|
| 鈔票對金票 | 110、[illegible] |
| 現大洋對金票 | 10[illegible]、[illegible] |
| 國幣對金票 | 10[illegible]、10 |
| 現大洋對鈔票 | [illegible] |

## 村上選手 門司より乘船

(廣島國通)母危篤の電報で下船の村上選手は廣島の實家に着き母の病床を見舞つたが經過良好の爲め午後八時半廣島發列車で西下門司より乘船する事となつた

# 昨日眞つ晝間 邦人邸の殺人事件
## 犯人一名は直ちに逮捕す 國際情報支局椿事

二十九日午前十時三十分ごろ市內東三條通五十六番地國際情報社高辻利宗氏方渡邊外交員が

=出先=から歸宅すると支那長衣を着した內地人が染血にまみれ同家表玄關から飛出したので不審を抱き內部に入ると奧四疊半の間で病床にあつた同家外交員香川縣綾歌郡羽床下生れ大林榮一(二六)が頭部九ヶ所を目茶苦茶にビール瓶で强打の末首に皮帶を巻付け絞殺され室內が紅に染つてゐるので直に新京署に屆出た同署では屆出と同時に觀兵式の警戒にあつた全署員の非常召集を行ひ全市に非常線を張るとともに倉田司法主任は刑事隊を率ひ現場に急行檢視を行つた結果、犯人は元同支社外交員熊本縣生れ田川豐三(二六)=假名=同被害者の知人愛媛松山市生れ城內大經路某滿人旅館止宿無職伊藤俊男、(二五)の二名の兇行と判明したが、これより先總領事館署李刑事は某事件搜査のため朝日通を密行中血に染まつた支那長衣を着した內地人が逃走してゐるを發見し不審とにらみ誰何したがなほも逃走するので大喝逃ぐると射つぞと所持の拳銃を突付けたので男は逃ぐる勇氣とてなく

=兩手=を揚げて刑事の前に座したので本署に引致取調べると前記の兇行を自白したので刑事隊は共犯田川の逮捕に努めてゐるが未だ就縛に至らない

### 死体を解剖

被害者大林榮一氏の死因を確めるため三十日午後一時から塚本院長執刀の下に花輪司領事、猪股檢事事務取扱、倉田司法主任立會で解剖に付した

### 犯人を見屆けた 渡邊氏は語る

犯人を見屆けた同支社渡邊外交員は語る

私が外出先から午前十時三十分ごろと思ひますが歸宅すると、突然血に染つた內地人か飛出すので不審を抱き內にはいつて見ると社員の大村が頭を打たれ皮帶で無慘に絞殺されてゐるので驚き直に新京署に屆出たが犯人は一寸見たのですが日頃大村を訪ねて來る田川とはつきり判りました殺された大村は氣の毒です

## 加害者も被害者も 前から知合ひ 初めは窃盜が目的

犯人伊藤の自白によると共犯田川被害者大村の三名は一昨年ごろ新京で知合となつて三名ともに奧地廻を爲し、昨年十一月に再び新京に歸り被害者大村は前記國際情報新京支社外交員として雇はれ、以來共犯田川と

=二人=は市內の滿人旅館を轉々と變つてゐたが金に窮したので窃盜を敢行すべく協議をなした結果、田川は元同支社の外交として働いたことがあるので支社內の事情に通じ、二十五日には集金があるから盜み出すことを二十一日協議し機會をねらつてゐたが、同支社がいつも留守を明けないのでこまつてゐた、最近高辻氏が出張してゐることが判つたので大村をおひき出しそのすきに乘じて金を盜むべく二十九日午前十時ごろ訪れたところ大村が病氣のため床にあるので初めの計畫は破れ思案にくれてゐる內大村が眠氣を見せたのを幸ひ二人が六疊の間の机を漁つてゐると大村が

=目を=覺し泥棒と騷ぎたてたので二人はビール瓶で大村の頭部に一撃をあびせ事件の發覺をおそれ田川が皮帶を取出し虫の息となつてゐる大村の首に巻付け二人で絞殺し金品を物色してゐると人足が支關の方からきこへたので二人は何物も得ず裏と表に別れ逃走したものである

## 觀櫻御宴參列の 四戶氏 感想を語る

さきに觀櫻御宴に參列の光榮に浴し歸京した四戶友太郎氏は一日午後七時から新京神社々務所に有志の參列をもとめ觀櫻御宴に參列しての感想を語ると、希望者は同時刻參集のこと

## 橋本淸愼氏 廿八日夜逝く

東京市外淀橋柏木町居住元關東廳警視橋本淸愼氏は二十八日夜突然死去した旨二十九日本社に電報があつた、氏は大正十年迄數年間長春警察署長として令名あり、退官後東京に隱棲長春會長として遙かに長春の發展に力を致して居た人、岩手縣盛岡市の生れで同鄕の四戶友太郎氏は過般觀櫻御宴參列の際同家を訪ふて親しく歡談しその節はすこぶる元氣であつた由、で突然の計報に四戶氏は驚いてゐる享年六十九歲

## 森谷家の不幸

三笠町三丁目花菱食堂主森谷虎太郎氏の長男新京郵便局勤務森谷節夫氏妻女壽美惠さんは去る二十一日出產後滿鐵病院に入院中であつたが、遂に家族の看護も甲斐無く二十九日午前四時三十分長逝した年二十四才、葬儀は三十日午後八時三十分高野山に於て執行の筈

# 日本代表選手出帆 壯途に上る

(東京二十九日發國通)二十九日正午極東大會派遣選手は豫定通り神戶出帆遠征の途に就いた

### 平沼團長聲明 出發に際し

(東京國通)平沼團長は出發に當り、日本は極東大會の憲法を改正し滿洲國參加が實現せねば競技半でも引揚げると最後の決心を聲明した

### 明大參加選手に 除名、停學で 罰する模樣

(東京國通)明大休育會代表委員は二十八日再協議の結果既定方針通り不參加に決し選手に對し最後の勸告を試み尙聽かざる時は除名處分に附すに決し木下總長の意見としても參加學生缺停學處分に附する模樣である

### 法政勝つ 對立敎戰

(東京國通)六大學リーグ戰廿八日の法政對立敎試合は三對一で法政の勝利となつた

### 明帝戰 降雨の爲中止

(東京國通)明帝戰は廿九日午後二時より神宮球場に於て開始されたが、試合半ばにして降雨のためドロン、ゲームとなり卅日午後三時より再試合を爲す事となつた

## 新京の稅關長會議に 安東稅關の要求

(安東國通)中村安東稅關長は卅日より新京に開催の稅關長會議出席のため廿九日赴京したが今次の安東要求中の一要項には貨物係、監視係其他計約四十名の增員申請があるが、これは全般的に事務遂行の完璧を期すると共に、今秋實現の日滿間列車スピードアップに際しては國境稅關としてこれに協力し能ふ限り通關所要時間を短縮せんとする目的から出たものである

## 春競馬 第六日成績

△一競馬 一六〇〇米
一着 電光 二分三七秒五分三
二着 千里一
三着 丹勇鼻
配當(複)一着 二圓七〇錢
二着 六圓〇〇錢
三着 二圓八〇錢
(單) 二圓六〇錢
揃彩票一等 一九圓七〇錢
二等 五圓六〇錢
三等 二圓八〇錢
等外 一圓一〇錢

△二競馬 一六〇〇米
一着 花月 二分四七秒五分三
二着 代矢六
配當(複)一着 二圓四〇錢
二着 二圓三〇錢
(單) 二圓五〇錢
揃彩票一等 三六圓七〇錢
二等 九圓四〇錢
等外 二圓九〇錢

△三競馬 一八〇〇米
一着 待月 二分五三秒五分三
二着 北州大
三着 榮玉一
配當(複)一着 二圓二〇錢
二着 二圓八〇錢
三着 四圓四〇錢
(單) 四圓七〇錢
揃彩票一等 五三圓三〇錢
二等 一五圓二〇錢
三等 七圓六〇錢
等外 三圓八〇錢

### 天氣予報

| | |
|---|---|
| 天氣 | 西風 晴一時曇 |
| 氣溫 | 最高十六度八 最低一度三 |
| 日出 | 前四時三十二分 |
| 日入 | 後六時四十一分 |
| 月出 | 後九時十七分 |
| 月入 | 前四時五十八分 |
| 滿潮 | 前 分 後 分 |
| 干潮 | 前 分 後 分 |

# 注目の的 (三) —大新京の景氣打診—

## 自動車と競爭して決して負けはせぬ (中)
### 一月六、七十台づゝ新造車

首都乘車馬車人力營業組合主事 武藤荒三郎

さらにこの負擔の上に道路掃除費用として滿鐵に對し組合から月三百圓を納付している、これ等も歸するところ從業者の負擔となるものでこの三百圓の如きは二重負擔であり撤廢されても然る可きものだと思ふ要するところ彼等の所得とするところは食料つきで七圓から十圓までのものであるが然し御者の多くは一日の全收入を自己の屬する主人のもとに納めるものでなくその間、頭をはねているもので隨つてその收入も幾分增加するものである

□

多期間においては概して收入も少い樣であるがこれからはこの點もよくなつて行くもので一般商業に比較するなら資本の割合に利益が多いと思ふ

新京における馬車の利用は將來電車を敷設しない公約もある關係上こゝ五年十年で衰微するものではなくますます發展して行くもので、自動車の如きと競爭をなす場合においても決して敗殘者としての浮目を見ることはないものと確心している、現在でも每月六十台乃至七十台の新台を增加しているもので、その需用の程もうかゞわれるわけであるが一部の人々の間においては馬車を舗裝道路上に走らすことは甚だ美觀を損ずるものであると反對せられているようであるが、吾々からいふなら車及馬を改造すればより以上美觀を增すもので滿洲情緒にはふさはしいものだと考へるものである、また御者に對しても種々なる批難の矢が向けられているが然しこの問題に對しては雙方において大いに考慮すべきことであると思ふ吾々としては常にこれ等御者の訓育に對しては細心の注意を拂つているので馬車內における遺留品の如きも屆け出たものには善行章として獎勵金を交附しているが本年三月の一月間においても十件を屆け出て着々その好果を收めつゝある

歯は松田

大和通六五 並光教會前

中前午 日曜祭日
每日 自午前九時 至午後九時

荊妻壽美惠儀病氣入院中ノ處藥石効ナク遂ニ二十九日午前四時三十分死去致候就而三十日午後八時三十分途中行列ヲ廢シ高野山ニ於テ告別式相營申スベク此段生前辱知諸彥ニ謹告候也

昭和九年四月卅日

夫 森谷節夫
父 森谷虎太郎
親族總代 大室謙吾 本田菊次
友人總代 瀧澤政造 淺野勝太郎
岡山縣人會總代 柳澤喜重
町內總代 板野高明 北原廣

まんげい座

當る五月二日より三日間 春季特別大興行 於長春座

素晴らしく面白い 江戶生粹の美人連

プログラム
(一) 淺草ジャズバンド 波川一樂堂 東崎廣遠 岡上金太郎 井修 藤見狂子
(二) まんざい 花の家雪子 花の家のぼる
(三) 民謠 笑福亭福圓 外一
(四) 舞踊 若柳鹿の子
(五) マンザイ 桂家春秀 太郎奴
(六) 漫劇 京の福太郎 外一黨
(七) 江戶生粹 女道樂 新ばし 梅和若 小松吹 福子奴 花枝 小春
(八) 萬歲 浮世亭キャラメル 京の福太郎
(九) 三味曲引 歌道樂 壽家若てふ
(十) 新作所事 新ばし若柳 連外總出
文藝部 東條聖二

●入場料●
特等 一圓二十錢
一等 一圓
軍人學生 五十錢
小人 二十錢
新京日日新聞社讀者優待券御持參の方は特等一圓二十錢を九十錢に一等一圓を七十錢に割引

大連星ケ浦觀櫻團體募集

百花撩亂 春、春、春や春! まこと旅は春、春の旅は櫻狩り!

期日 往路 五月五日(土曜日)午後四時半新京發 五月六日(日曜日)午前七時四十分大連着
復路 五月六日(日曜日)午後九時大連發 五月七日(月曜日)午後一時五十五分新京着

團費 大人一人……金十六圓 小人一人……金十圓二十錢 等級…三等
申込ト同時ニ全額納入ノコト
但シ往復汽車賃六日朝七日朝食中食及觀櫻御馳走券並ニ團体行動中ノ諸費用一濟ヲ含ミマス(註六日御夕食ハ御自辨願ヒマス)

觀櫻 六日朝大連驛到着後驛前日本橋ヨリ貸切電車ニテ星ケ浦ヘ直行會場ニテ觀櫻御馳走券引換ノ上自由解散

集合 往路 五月五日午後四時新京驛集合 復路 五月六日午後八時半大連驛集合

催シ 復路車中ニテ福引ヲ行フ

申込 五月三日迄 受付箇所 新京驛及驛前ジャパンツーリストビューロー 電話二〇一六番三三九三番

人員 一百名

主催 新京驛、ジャパンツーリストビューロー

後援 新京日日新聞社

# 冬から春へ……氣候轉換期に どんな注意が必要か（十二）

多から春へ―煤煙から塵埃への非衛生的な氣候轉換期に當る昨今衛生上特に注意をせねばならぬ時期であるが、その豫防方法並にことに注意を必要とする事柄についての衛生上の問題に各專門醫は語る

## 疾患に有効な レントゲンの偉力（上）

滿鐵新京醫院レントゲン科醫長　鶴來政雄

レントゲンは昔エッキス光線ともいはれていたが、その發見は今から卅九年前千八百九十五年獨乙の『レントゲン』教授の發見せられたものでその名譽のためにレントゲン線と命名したのであります最初は不思議な目には見えないが物質を貫く線として世界を驚かしました、しかし今日ではその本性もほとんど明らかとなつて紫外線や無線電信の波と兄弟分でたゞ非常に短い電氣の波でありまして一糎の何億分の一といふ波長であるがため目に感ぜぬわけであります實にレントゲン線は十九世紀における科學界の三大發見の一として（ラジウムの様な物質から放射線が出ることを發見したのと、物質は皆電子より出來ていることを發見したのとの三つをいふ）今日人類の崇つている恩恵は非常なものであります、この光線は發見間もなく醫學の方に利用せられたといふもの丶未だ醫學の方では最も新らしい分科で既に非常な進歩をなして來てはいますが當初においては外科方面のみに利用されていたものであります、然し現今では醫學の各科に亘つて利用されるようになり、我國の各大學でも大低獨立の講座として認められるにいたりました

×　×

このレントゲン科は比較的新らしいがため一般素人の方は勿論知識階級の方にてもこれにする充分なる理解の足らぬ憾なきにしもあらずでありまして、素人の方からはよくレントゲンにかゝると子供が出來なくなりはせぬか、また體に故障を起すことはないかと質問を受けますが專門家のように毎日レントゲンにさらされている者には充分の注意をせぬと色々な有害作用を受け健康を害することもありますけれど患者の方が一度や二度体の一部にかけたとて害を受けるものではありませんさて診斷の方面ではどんな方面に使はれてゐるかといふと外科では骨折とか骨や關節の病氣の診斷、彈丸等の位置の診斷、肺炎カタルの初期、子供の結核、肋膜炎、胃潰瘍、胃癌等の初期、移動性盲腸、其他腸の疾患、食道癌、膽石、腎臓結石等の診斷でありましてこれ等には缺くことの出來ぬものであります

## 演藝

### 京の福太郎漫藝座 本紙讀者優待 二日から長春座で開演

來る二日を初に三日間晝夜長春座で開演に決した、上原興行部主催の漫藝座一行の演藝は大衆向で春宵一夕の飄賞にふさはしいものなので太夫元に交渉、本紙讀者に優待割引を行はしむる事ゝした優待割引券持參者は特等一圓二十錢を九十錢に一圓を七十錢といふことになつて居る、萬歳、漫劇、音曲、舞踊、民謠劇等と京の福太郎を中心に浮世亭キヤラメル、花の家雪子、花の家のぼる、桂家秀奴、桂家春太郎、京の文男、京の久丸、淺草シヤズバンドの波川樂堂、東一夫、岡崎廣遠、井上金太郎、藤井修舞踊の若柳鹿の子京の福太郎の師匠笑福亭福圓東京新橋の漫遊組小豆、メ若梅若、小和歌、福奴、松子、花枝、メ蝶のきれいどころに壽家岩などの粒ぞろひこの一座が大車輪で演ずるさうである

## 新刊紹介

△滿蒙知識（四月號）主要記事日滿融和は我等の信條、王道扶翼は我等の使命、融和に天の榮光あり、扶翼に地の平和あり、その他一部金十五錢發行所、東京麹町九段四丁目滿蒙知識社

### 婦人公論五月號

五月に適はしい清新の氣が特に今月は全誌に横溢してゐるのが感じられる、量から言つても質からいつても一枚看板として恥しくない大物記事が十指にあまるほどずらりと列んだことは確かに壯觀だ、婦人公論の本領が華々しく發揮され、その優れた持ち味が十二分に打出されたものとして賞讃してよからう、

夫婦」號であるが、武者小路實篤氏の巻頭論文「完全な夫婦」は、氏一流の人生觀が滲み出た味讀すべき文章、十數名士が寄せた「何が夫婦の幸福か」と共に夫婦生活の何たるかを訓へた好讀物だ、その他の家庭記事、洋裁記事美容記事等、どれも婦人公論らしい新鮮さと進歩性とを失はない、新時代の女性から歡迎される所以であらう、さて最後に、特別別紙附録三色オフセット刷の皇太子殿下御寫眞は萬人の家庭に奉揚されるべきもの

### 新刊 雜誌 雄弁 五月號

◇雜誌『雄辯』は來る四月廿九日、報知新聞と協同主催の下に、全國青年雄辯選手權大會を開催する

◇五月號にはその各府縣代表選手名が發表され、そぞろ當日の盛觀を偲ばせてゐるが選手權大會もいろ／＼なものが催される中に、この雄辯の選手權は余り類がなく、類がないばかりでなく文化的香氣のフク郁たるを感じさせ、有意義さに於てもまた類ひまれである

◇さて、雜誌、の方だが凡そこんな有意義な事業を計畫されるのは雜誌そのものが充實を示す證據だ、果然五月號の多彩豐富ば同誌のため欣賀に堪へないものがある

◇前號よりの『政黨解消是非』の大論爭につづいて、特輯『惱める青年と語る』これは死を決した青年、赤化青年といつた風む青年、就職に惱む心に苦惱をもつ青年に對し賀川豐彦、矢野正世其他の名士が眞理を説き慰安を與へられた經驗を發表 されたもの

◇呼物の學生對抗大討論は『大學を出て自力奮鬪の人々』の特輯と相對照して 青年諸君には他山の石たる事頗る多『女性が職業戰線に進出の可否』拓大と青山學院の顔合せである

◇其他『新時代五分間演説例』『加藤鶴見兩氏を中心とする雄辯研究會』『日本婦人の貞操問題』（大日本女子大校長井上秀子）『誌上公開演説大會』等々本誌獨特の名記事亦少くないが、井上劍花坊氏の『初心者川柳講座』の如き逸興の盡きざるものも、中に燦然たる光を放つてゐる

マセルパン（五月號）函館災害の都市計畫的批判、廣田外相非公式書翰の意義、米國空軍の新陣容、汎英勢力は瘻レンする、一國生產力の分布と國防その他一部金十錢、發行所東京麹町五三番町一番地第一書房

## ラヂオ欄

四月三十日（月曜日）新京
午前一一時四〇分ニュース（日滿兩語）
同 一一時五九分時報
午後〇時五分經濟市況（奉天より日滿兩語）
同 一時〇分演藝（滿語）
同 三時二〇分ニュース（日滿兩語）
同 三時三〇分經濟市況（奉天より日滿兩語）
同 四時三〇分ニュース（滿語）
同 四時四〇分ニュース（鮮語）
同 四時五〇分ニュース（英語）
同 五時〇分子供ノ時間（奉天ヨリ）
同 五時三〇分時事解説（滿語）
同 五時五五分氣象豫報プログラム豫告（滿語）
同 六時〇分ニュース（東京ヨリ）
同 六時二〇分語學講座（滿語）講師 高宮盛逸
同 六時四〇分語學講座（日語）講師 植松金枝
同 七時〇分落語（東京ヨリ）虎の尾 田村西男作 林家正藏
同 七時三〇分箏曲長唄合奏（東京ヨリ）新曲、成田詣
長唄作詞 中內蝶二
箏作曲 今井慶松
長唄作曲 杵屋六左衛門
箏 今井慶松
同 吾孫子松風
同 伊藤松超
同 中倉松郎
三絃 中能島欣一
唄 中村六廣
同 中村六芳次
同 杵屋六左衛門
三味線 杵屋寒玉
同 杵屋六一郎
同 岡安喜三郎
囃鳴物 田中傳左衛門社中
同 八時〇分落語（東京より）ラッキーセブン、辰野九紫作 柳家金語樓
同 八時三〇分時報ニュース（東京より）
同 八時四五分ニュース氣象
同 九時〇分演藝 艶春院金環（滿語）引續ニュース（滿語）

豫報プログラム豫告
五月一日（火曜日）新京
午前一一時四〇分ニュース（日滿兩語）
同 一一時五九分時報
午後〇時五分經濟市況 奉天ヨリ（日滿兩語）
同 一時〇分演藝 大觀櫻 月鈴（滿語）
同 三時二〇分ニュース（日滿兩語）
同 三時三〇分經濟市況 奉天ヨリ（日滿兩語）
同 四時三〇分ニュース（滿語）
同 四時四〇分ニュース（鮮語）
同 四時五〇分ニュース（英語）
同 五時〇分子供の時間 君ヶ代の力 山岸武夫
同 五時三〇分時事解説（滿語）
同 五時五五分氣象豫報プログラム豫告（滿語）
同 六時〇分ニュース 東京ヨリ
同 六時二〇分滿語講座 高宮盛逸
同 六時四〇分日語講座 植松金枝
同 七時〇分 靖國神社大祭奉納演會場九段能樂堂ヨリ中繼 琵琶新曲 曲垣平九郎 水藤錦穣
同 七時三〇分講談 和田平助 大島伯鶴
同 八時〇分掛合義太夫 三十三所花乃山 觀音靈驗記（壺阪寺の段） 澤市 竹本佳照 觀世音 お里 竹本綾千代 三味線 竹本綾枝 ツレ彈 竹本重八 竹本綾光
同 八時三〇分時報
同 八時四五分ニュース東京ヨリ ニュース
同 九時〇分 氣象豫報プログラム豫告 演藝
引續ニュース（滿語）

ラヂオの御用は 東京無線 電話四九二〇番へ


質 本店大連 貸出勉強 保管確實 流質品安賣 祝町二丁目七四 博多屋

新滿社 タイプライター ●印書及翻譯● ●滿●露文 日の出町 電二三八七番

滿洲國政府公報 雜誌販賣開始 大阪 東京 朝日社 朝日新聞 栃尾新聞舗 東二條通廿一 電三三一四番

銅版 凸版 製版所

假事務所 滿電バス係內 宣傳廣告には効果絶大なる滿電バス內の廣告欄を御利用下さい!! 滿電公認 新京バス廣告社 日之出町二丁目廿七 電話三七〇二番 廣告

眼鏡の御用は!! 金華堂 吉野町二丁目 電二六四五番

長唄教授 東二條通十一 電二五三〇番 杵家彌壽濤

印刷 三友社 新京永樂町三丁目廿六 電三四三八番 ●三味線文化譜

洋帳簿 各種製本專門 三笠町三ノ九 三省堂製本所 電話三三三四番

葬營 加藤葬儀店 造花及生花、神佛具、道具一切 新京祝町二丁目 電話三一〇八番

藥品 あんま 男女員多數御報次第參上 日本橋通中家內 一陽堂 電話三八五二番

社員 二名入用市內ノ事情ニ通ズル方履歷書持參本人來談アレ 日本橋通七三 新京電話工業株式會社

募集 採用 日本髪結髮主任 希望者ハ本人來談アリ度 城內西六馬路十三 東洋美粧院

賣買 賣家 新京商店街ヨ拔ノ場所新築二階建三戸住一棟現在貸付アルモ都合ニ依リ讓ル希望者ハ下記ヘ 四平街驛前 平岡

讓店 現在盛業中の下宿屋讓度お世話は滿日館で 電話三八〇二番

日日案內 揭載料 ◇三行一回金五十錢 ◇一度一回金三十錢 ◇五行一回金八十錢 ◇十行一回金一圓五十錢 揭載日指定料金姓名在社 十錢增前金八

新京にも 東氣分の…… 嬉野へ!! 一度お越しを願ひます 料亭 嬉野 三笠町三丁目 電話三八三〇番

女給募集（十五名至急募集）
一、年齢十六歳より廿五歳まで美貌の方を望む
一、勤務は公主嶺國際會館カフエー部
希望の方は四月二十一日より四月二十八日までの間左記へ本人御來談のこと
依託募集所 新京日本橋通大同理髪舘
五月一日開業 公主嶺國際會館

露店開設廣告
例年の通り來り五月一日より三笠町の夜店開設致ます御希望のお方は左記へ申込れたし
一、申込受附（四月二十七日より）
一、申込場所 三笠町 盛倉商店
主催三笠町三和會

土木建築請負 建築設計一般 ●當店のモットー● 正確 親切 迅速 價格低廉 技術優秀!! 大小に不拘御用命の程を 和成公司 新京入船町二丁目 電話長四七九〇番

店員採 十八歳ヨリ二十五歳迄ノ內地人獨身者履歷書持參本人來談市內ニ確實ナ保證人要ス 中央通り五〇番地 大毎社 電話三〇一七番

會席御料理 三笠町二丁目 曾我廼家 電話二五八八番

品質本位 新京中央通 やまき呉服店 電話三一八〇

開店披露 御待ち兼ねの丸吉樓內地から美人揃ひで參りました是非一度御來遊の程御願ひ致します 新京西五馬路（民政部側） 丸吉樓 突然內地から參りましたなれないサービス御氣に召すまいが愛して頂戴ね 玉吉 かほる 吉子 すみ子 榮子 仲居一同 御客様

御案內 新荷着 ○新型植木鉢 ○水盤と投入筒 ○北陸名產なめこ罐詰 ○洋酒類各種 ―食料品と世帶道具― 吉野町二丁目 丸徳商店 電話二二三三番

女中數名急募 味覺自慢のおでんと小料理 田作 朝日通八七 深江病院裏

自動車運輸營業 御下命に應じます多少に不拘速刻 日滿合辦 東亞汽車公司 營業所新京日出町一ノ十六 金庫 新京東三馬路一 電話二三八七番

古河絶緣電線

古河電氣工業株式會社 東京電氣株式會社 新京代理店 合資會社 和登洋行 日本橋通り拾八番地 電話二〇四〇番

開催日 四月二十七日（金）二十八日（土）二十九日（日） 五月五日（土）六日（日）七日（月） 雨天順延 毎日午前十時開始
春季大競馬
勝馬投票券 單勝式 複勝式 各金五圓 二十圓
景品附入場券 金一圓
社團法人 大連競馬倶樂部 電話三二五三番

採用 近代的な麗人女給多數 ●バーテンダー ●ホールボーイ 希望者ば直接本人御來談下さい サロン キング 人事係 祝町新キネ裏 サロン キング

近日開店 月餘に渡る改築工事も漸やく完成に近づきました!! 內外の設計装飾は東京新宿カフエー界の粋な特徴を加味し近代的な中にもノーブルな落つきを現し是れに配する家具其他室內調度品は贅澤味溢るゝ物ばかりで殊に當キング獨特のローマンスボックスは新京カフエー界で最初のことかと存じます凡べては皆様の御滿足出來得る樣にと……

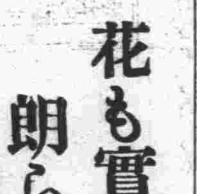
▲美人揃ひのウエータ達のサービス振りを御覽下さい 花も實もある……朗らかなホール! 三笠町二丁目 カフエーライオン 電話三三七九番

酒は白鶴 料理は活洲 ●鷄の水たき ●川魚料理 ●うなぎ蒲燒 多少に不拘出前迅速 食道樂 活洲 吉野町二丁目 電話三一五六番 御家族御同伴おこし下さい……御待ちして居ます!!

映畫
長春座の名番組「上陸第一步」を番外上映 二十八日より公開 松竹キネマ蒲田特作サウンド版 大學の若旦那 梗概「藤井は（藤井貢）ラグビー部になくてはならない男だつた、父親の五兵衛（武田春郎）はスポーツに理解なくラグビーなんか西瓜のやりとりじやないかと言ふて機嫌が悪がつた藤井には一つの樂しみがあつた半玉の星千代との逢瀬である
（B）秋葉の草三 右太プロ特作品 原作、脚色、監督 益田晴夫 撮影 興德雄 松葉菊二 市川右太ヱ門 代官大九郎 旗平八郎 彌兵衛 高堂國典 傳八 天野及一 宿屋の亭主 大家血晶 目明し 川島清 用人棒 朝國太郎 同 三木巖 若者 市川右門 美津 歌川絹枝
（C）上陸第一步 松竹蒲田第三回オールトーキ名篇水谷八重子岡讓二主演を番別追加上映
長春座

愈々二十八日封切 四日間 待望の大豪華篇日本映畫史上に燦然と輝く華麗篇（阪神一ケ月續映中）新興キネマ高田プロ入江プロ大合作總動員 『月よりの使者』 主演 入江たか子 高田稔 演 江川なほみ 牧英勝 中野かほる 沖悦兒 淺田健二 水原玲子 それは美しい白衣の天使として、青春の夢の朽ちるがまゝに、若き日の純情も犠もそして涙も神に捧げて高原療養所に尼僧にも似た、清浄な生活を送つてゐる道子でした、がめぐり逢へば、またいつしか君が情で小さき胸に!戀のりんどうよ、吹きそめてけふもまた君がおもひの露宿し、泣きくれます、道子なぜこんなに悲しいのやら、道子はやつぱり弱いたゞの女でした、純情が罪か?美貌が罪か?あゝ運命は哀し!可憐道子があゆむ人生の嘆きの路よ……
新版義士銘々傳『大高源吾』 雜誌「富士」所載、小島政二郎原作、押本七之輔監督、藤井清撮影 小金井勝 主演 草間實、泉清子、嵐璃徳 荒木忍、松本泰輔 共演 （階下八十錢） 新京キネマ 電話二〇六八番

食道樂 千鳥 電二七八七

# 地方私帖回收整理に財政部が拍車
## 舊紙幣回收既に八十三、七%

舊紙幣の回收率現在既に八三%七法定期限たる六月末日を目前に控へ中銀では殘部二千三百萬圓の

≡回收≡に最後の大馬力をかけて居るが財政部では去る一月以來既に巴彥、富錦、密山地方を始めとして各地の回收に努力しつゝあるが、愈々幣制統一の最後工作として地方經濟界の特殊事情に充分の考慮を拂ひつゝ地方私帖の積極的回收整理に拍車をかける事となつた、因みに私帖とは官憲の公認無く個人商店等が發行したものであつて從來屢々法令を以て流通を禁止せられたが矢張り各地に流通を見て居るがその流通は極めて地方的のものが多い尚この地方の金融梗塞の結果各縣に於て救濟券、流通券等雜多な名稱を以て發行された地方紙幣も多くこれら地方私帖の流通發行額面額は元年七月に於て二千萬圓に上り中には全然發行準備のないもの不正の存するものもあり、地方民を苦しめつゝあるものが少くないのである、而してこれ等の地方私帖は既に大同元年七月私帖取締及び其の他類似紙幣の證券暫行辦法を以て二年七月以後その發行及び流通を禁止せられて居るものであるが

≡各地≡に於ける流通高意外に多く地方的特殊事情もある爲め急速な回收廢止を見合せて今日に至つたものである

## 鏡泊學園で漁場を經營か

(吉林國通)青年學徒二百餘名を抱擁せる鏡泊學園にては交通不便なるため糧食輸送に困難なところより鏡泊湖南半分の漁業權を得たしと此の程權利許可方を實業部大臣宛提出したが、同學園の性質、實情に鑑み多分許可されるものと觀られてゐる

## 商工省重要輸出品の輸出組合結成促進

(東京國通)商工省では日本品進出の對外影響を考慮して先づ第一法として綿織物とゴム靴の輸出組合の結成を進め無統制である雜貨統制に乘出す事となつた、來月十八日ゴム製品輸出組合正式發起人會を召集して協議するが、引續きガラス製品、電球等の輸出組合を組織し全面的に統制の方針である

## 北滿大豆の暴落に農民多數轉業か

(ハルビン國通)大豆の慘落により北滿農村は近年になき不況に襲はれ農民は悲境のどん底生活に追陷つた程なので、早くも農民中には大豆栽培よりも確實にして利益も多い蔴子栽培、豚の飼育等に轉ぜんと考へる者が出て來たとの事であるから、今後政府當局の大豆對策の如何によつては來る春耕時期には大豆より其他のものに轉ずるもの相當數に上る可しと觀られるに至つた

## 日銀兌換券發行十二億圓臺
### 金買入法に基き正貨準備增加

(東京國通)二十八日に繰越された日銀帳尻に依れば兌換券發行高は日米關係から三千九百五十四萬圓を續增十二億三千七萬六千圓と十二億圓臺に上り正貨準備は四億二千八百十五萬六千圓と三百八萬七千圓を增加したが右は日銀金買入法に基づき二十六日當業者組合各社の金ストック賣切れ初受渡しがあつたゝめである、然して正貨準備增加は金解禁當時の昭和六年九月中に三百五十八萬一千圓を增加し八億一千四百七十五萬四千圓となつた以來のことだ、更に增加の見込み

## 臺銀頭取一兩日中に辭表提出

(東京國通)黑田次官は二十八日高橋藏相を訪問島田臺銀頭取の進退問題を協議した結果島田頭取は一兩日中に正式辭表提出の筈である

## 營口の邦品輸入狀況調査

(營口國通)營口には大屋子廿三軒あるが之により日本商品の進出狀況を調査するに仕入額は昭和七年度は百六十三萬一千元、八年度は百七十萬八千元で七年より見れば八年度は約五パーセントの增加であるが、之が原因は當地方は金融硬塞して地買減退せるも遼西地區の治安平定に伴ふ購賣力增大せるためである、併し乍ら之が進出の經路は在滿日本人商よりは僅かに二…一セントその他は何れも滿人商人の手を經て來るもので日商との直接取引は不振を極めてゐる、之は主として南支貿易の不調及び奧地商人の賣掛金回收困難並に過爐銀廢止に伴ふ金融硬塞の結果資金難に陷り之がため現金取引を律節とする邦商との直接取引不能を來したがためであると

## 片貿易調整の爲め滿獨決濟銀行設立計畫

(奉天廿八日發國通)滿獨貿易促進の爲めに來滿中のドイツ政府の特派員フエルデイナンド、ハイエ氏は新京に行き二十六日菱刈大使と會見を遂げ二十八日來奉したが仄聞するにハ氏の訪問は滿獨決濟銀行を設置し從來の滿獨片貿易を調整せんとするにある模樣である

## パナマ一帶日本商品で席卷

(バルボア廿八日發國通)恰も米國海軍の精銳百十一隻の四十八時間內パナマ運河通過成功に依つて米國海軍の全盛が謳はれてゐる折も折我商品が日一日とパナマ一帶の地を席捲しつゝあるのは皮肉なる對象として一方ならぬ注目を惹いてゐるが、日本品進出の現狀につき當地商人は次の如く語つてゐる

日本品が英米製品に比し遙かに廉價なる以上我々商人は何としても日本品を輸入せざるを得ない、現に目下當バルボアにあつて積み換へを待ちつゝある日本商品は非常なる額に達してゐるが商品の種目はメリヤス類より銀器に至る凡有る種類のものを含んでゐる、右商品の仕向地はキユーバ、ガテマラ、ペルー、コロムビア、西印度のクラサオ其他の中南米の各地である、斯る目覺しい日本品の進出は全く之等各地に派遣されてゐる日本輸出業者の能率の大なる事を證明するものである當地方面へ輸出せられる日製品は何れも夫々當局の嚴重なる檢査を經たるものである

入院隨意 院長 堀山研作
堀山產婦人科醫院
新京蓬萊町一丁目四十五 新京警察署西へ半丁 電話三一八〇番

## 船舶輸出粮石も執照制度を制定

(營口國通)滿洲國は粮石稅確保のため粮、石の鐵路運輸に既報の如く執照制度を施行してゐるが更に粮石に對しても執照制度を制定する事となつてゐたが、愈よ五月一日より實施の旨二十九日附營口稅務監督出張所より發表した

# 日滿經濟ブロック結成基礎資料(六)
## 石炭資源について(下)

### 最近の情勢

一、滿洲炭鑛會社は資本金一千六百萬圓にして滿洲國側より北票、鶴立崗、穆稜西安等の國有炭鑛を現物出資し滿鐵より東蒙古新邱炭鑛(評價五百萬圓)と三百萬圓を出資し生產、價格、販賣方法を統制する方針なり

二、南滿鐵道會社にては昭和九年度より撫順炭增掘計畫を立て龍鳳炭坑縱坑の第一期計畫を進め五十萬噸增產の豫定なるが縱坑設備の完成は百五十萬噸の採炭能力を增加する豫定なり

三、滿洲化學工業株式會社は昭和八年五月資本金二千五百萬圓(內拂込六百二十五萬圓)を以て創立せられたるが先づ滿鐵のウーデー式アムモニア合成法により年產硫安十八萬トンを生產せんとするものにして其の原料中最も重要なる水素瓦斯は撫順炭を利用して低廉に製出する豫定なり、尙將來ソーダ工業其の他滿洲資源の開發に着手すべき重大計畫を有す

### 滿洲國としての利點及缺點

利用すべき諸點

一、滿洲國は炭田各地に分布し炭質は褐炭より無煙炭に至るまで凡ゆる種類を網羅するが故に工業燃料に不自由ならず

二、撫順炭は灰分比較的少きため工業用に適す、又其の他の滿洲炭も石炭液化等の新興工業原料として將來大に期待せらる

三、撫順炭の特質を利用せる窯業工業成立すれば幾多の聯系工業勃興すべきを以て滿洲產業界の發展となるべし

聯系事業一例

△水素を必要とする工業イ石炭液化による重要工業ロ、オイルシエール油精製によるガソリン工業ハ、大豆油硬化工業

△アンモニアを必要とする工業イ、アルミナ工業ロ、曹達工業ハ、硝酸又は硝安工業

留意すべき諸點

一、石炭資源の開發は日本內地の需要を主要なる目的とすべきものなるが現在撫順炭の對日輸出は僅かに二百萬トン內外に過ぎず故に工業界の實狀に反する輸入制限は適當に緩和するを要す

二、滿洲國の炭田は大小七十餘ヶ所現稼行中のもの三十ヶ所以上に及ぶも到る處に於て採炭すれば生產過剩に陷る恐れあり今後は資源保護の見地より炭種埋藏量及地域等により全炭坑を適當に統制する要あり

三、支那に於ける繼續的排日は滿洲炭の輸出に大なる障害を與ふ

### 經營又は開發に關する參考

一、撫順炭大阪着値(昭和八年十二月)

| | |
|---|---|
| 山元生產費(キロ當) | 二圓、〇〇 |
| 大連迄の運賃 | 五、五五 |
| 輸出稅 | 一、一五 |
| 大連積込費 | 、八〇 |
| 大阪迄の汽船賃 | 一、七〇 |
| 販賣費(委託手數料金) | 、三〇 |
| 沖取費 | 、三〇 |
| 解費 | 、六〇 |
| 合計 | 一一、四〇 |

九州炭大阪着値(昭和八年十二月)

| | |
|---|---|
| 山元賣値 | 六、〇〇 |
| 港迄の運賃 | 一、〇〇 |
| 積込費 | 〇、八〇 |
| 大阪迄の汽船賃 | 一、七〇 |
| 沖取賃 | 〇、三五 |
| 解賃 | 〇、八〇 |
| 其の他 | 〇、二五 |
| 合計 | 一〇、九〇 |

二、各國坑夫一人一日當採炭量米國一キロ四九、和蘭一キロ三一、英國一キロ一、日本〇キロ七、撫順一キロ五(六年度)

三、各國の石炭一人當消費量米國四キロ二、英國三キロ五、加奈陀三キロ一、獨逸二キロ五、佛國二キロ一、日本〇キロ五(我國の消費量少きは工業關係以外薪、木炭、水力電氣の使用多きと比較的多季短きとによる)

四、撫順炭は全瓦斯化するに好適せるものなれば大工業地に於て都市瓦斯を作れば最も利益多し假りに三百萬キロの撫順炭を用ひ特殊の加工により、瓦斯を製造すれば安價の瓦斯を市民に供給し得らるゝのみならず一〇%のタールと二%の揮發油代用品を得、其の殘滓半成骸炭は家庭用及工業用として重寶なり、但し大阪の如き當炭までに數ヶ月を要する地方にては炭質變化の惧れあるを以て最適と認めし

## 海外經濟

▲銀塊及爲替

| | |
|---|---|
| 倫敦銀塊 | 一九片一六分一 |
| 同 遠限 | 一九片八分一 |
| 孟買銀塊 | 五三留比一六分三 |
| 紐育銀塊 | 四三仙八分三 |
| 米英爲替 | 五弗一五仙〇〇 |
| 米日爲替 | 三〇弗五〇仙 |
| 米支爲替 | 三三弗七仙 |
| スチール株 | 四九弗八分一 |
| アナコンダ株 | 一六弗八分一 |

▲印棉

| | |
|---|---|
| 現物 | 二仙五五 |
| 五月限 | 二仙〇二 |
| 七月限 | 二仙一二 |
| 十月限 | 二仙二五 |
| 十二月限 | 二仙二七 |
| 一月限 | 二仙四六 |
| 三月限 | 二仙五五 |

▲上海標金

| | |
|---|---|
| ブローチ | 一八九留比 |
| オームラ | 一六五留比 |
| レンール | 一三四留比 |
| 本寄 | 一〇一二八〇 |
| 歩値 | 一三〇〇 |

▲上海日本向

| | |
|---|---|
| 第一回 | 一〇八〇〇〇 |
| 第二回 | 一〇八三七五 |
| 第三回 | 一〇七五〇〇 |

▲上海倫敦向

| | |
|---|---|
| 賣値 | 一志三片八分三 |
| 買値 | 一志三片一六分七 |

▲上海紐育向

| | |
|---|---|
| 賣値 | 三三弗〇〇〇 |
| 買値 | 三三弗一六分一 |

▲大連金鈔票

| | |
|---|---|
| 現物 | 一二九五〇 |
| ●近限 | 一〇九八五〇(先限) |
| 寄付 | 二二七五〇 |
| 歩値 | 一八〇〇 |

▲大連上海向

| | |
|---|---|
| 引止 | 一〇九九五〇 |
| 高値 | 一一三二〇〇 |
| 安値 | 一〇九九五〇 |
| 出來高 | 二十萬 |

▲大連煙台向 九六三五〇

▲阪神日米爲替 第一回 三〇弗八分三／三〇弗二分一

## 各地市場

▲大阪株式

| | | |
|---|---|---|
| 大株新 | 一三三八〇 | 一三三〇〇 |
| 大紡新 | 一三三七〇 | 一三三八〇 |
| 同鐘新 | 一三〇〇〇 | 一三〇〇〇 |

▲同短期

| | | |
|---|---|---|
| 大新 | 一三三四〇 | 一三三八〇 |
| 鐘新 | 一三八一〇 | 一三八一〇 |
| 東新 | 一二七二〇 | 一二〇七〇 |
| 日產 | 一三三七〇 | 一三三〇〇 |

▲大連株式

| | | |
|---|---|---|
| 五品 | 二六四〇 | 二六三〇 |
| 先限 | ‖ | ‖ |
| 豆新 | ‖ | ‖ |

▲大阪期米

| | | |
|---|---|---|
| 當限 | 二八三八 | 會 |
| 中限 | 二九三八 | 未 |
| 先限 | 二八八三 | 着 |

▲仁川期米

| | | |
|---|---|---|
| 當限 | 二三二五 | 未 |
| 中限 | 二三三四 | |
| 先限 | ‖ | 着 |

▲橫濱生糸

| | | |
|---|---|---|
| 現物 | 五三〇〇〇 | 五三〇〇〇 |
| 當限 | ‖ | ‖ |
| 先限 | 五三二〇〇 | 五三二〇〇 |

▲神戶豆粕

| | | |
|---|---|---|
| 四月限 | 三〇八 | 三〇八 |
| 五月限 | ‖ | ‖ |
| 六月限 | 三〇八 | 三〇八 |

▲大連特產

| | | |
|---|---|---|
| 青筋 カルカツタ麻袋 | 三六留比一六分一 | 三六留比一六分一五 |
| 鐵筋 | 三三留比八分三 | 三三留比八分三 |
| 爲替 | 六六留比八分五 | 六六留比八分五 |

| | 寄 | 引 |
|---|---|---|
| ●麻袋 現物 | 一五五 | 不申 |
| ●大豆 袋込 | 三三二 | 三三二 |
| 五月限 | 三三七 | 三三七 |
| 六月限 | 三三四 | 三三五 |
| 七月限 | 三四一 | 三四二 |
| 八月限 | 三四一 | 三四二 |
| ●豆粕 現物 | 一二五五 | 一二五五 |
| 五月限 | 一二五〇 | 一二五〇 |
| 六月限 | 一二五〇 | 一二五〇 |
| 七月限 | 一二五五 | 一二五五 |
| 八月限 | 一二七〇 | 一二七〇 |
| ●豆油 現物 | 八六〇 | 八六〇 |
| 五月限 | 八六〇 | 八六〇 |
| 六月限 | 八六〇 | 八六〇 |
| 七月限 | 八六五 | 八六五 |
| 八月限 | 八七〇 | 八七〇 |
| ●高粱 現物 | 一九六 | 一九六 |
| 五月限 | 二〇一 | 二〇一 |
| 八月限 | 二〇〇 | 二〇〇 |

## 新京市況

| 特產 | 現物 | 出來高 |
|---|---|---|
| 大豆 | 八、〇五 | 七車 |
| 高粱 | 三、一〇 | 一車 |

●錢鈔

| | | |
|---|---|---|
| 鈔票對金票 | 一一〇、二五 | |
| 現大洋對金票 | 一〇四、四〇 | |
| 國幣對金票 | 一〇四、一〇 | |
| 現大洋對鈔票 | 九四、三〇 | |

# 新版江戸八景 (上)
行友李風氏作

## 江戸役者と御殿女中 (三一)
行友李風

何がさて、島破りの兇狀を持つ惡黨たけあつて、度胸が太い―。

縁側にちかづくと、懷中に、のんでゐた、短刀の切ッ先を、雨戸の敷居にあてて、グイとこじあけた。

「……」

音もなく―ひよいと縁側にあがると、目の前にある奧座敷、―障子ごしに、うすぼんやりと行燈のほ影がもれてゐます。

「ふゝん。―だれか寢てゐるあん梅だな。―」

と、耳をすますと、きこえてくるのは、まさしく、人の寢息。

「よし―」

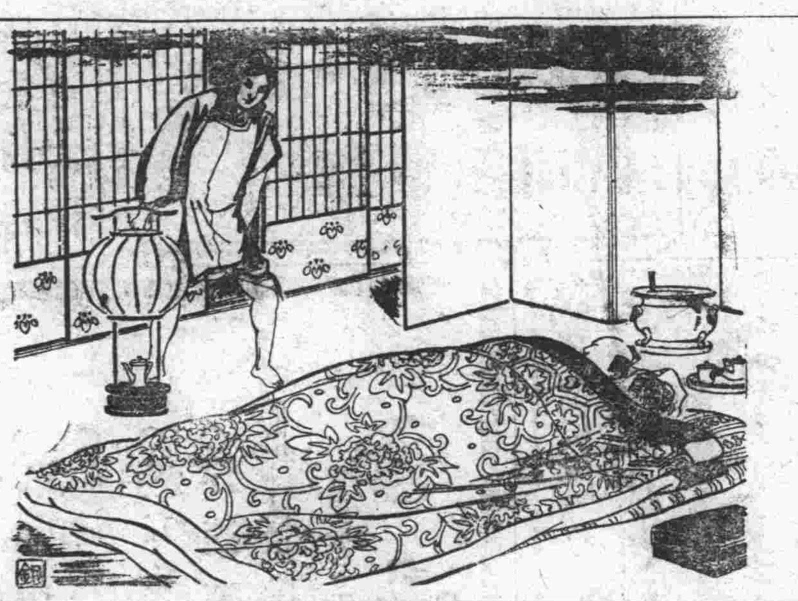

と、心の中にうなづくと、スルりと障子を押しあけると、―中にはべう風が一双、たてまはしてある。……

目をすかしてみると、枕もとには蒔繪の火鉢と、茶道具がそろつてをり、……豪奢な緞布の夜具が目にはいつた。

「はて、―何者だらう」

と、有り明けの行燈をかた手につきだしてみると、頭は樂屋銀杏に結ひあげた、まだ、年若い美男の寢顔。

「ふゝん。―こいつは、歌舞伎役者だな―」

坊主小兵衞の目は光つた。

「こいつはをかしい。―堅氣でとほつた商人のうちへ、河原者が寢とまりするとは、……これはただ事ぢやねえ。―まてよ。―さつきの長持ちの中の一件といふのは、この野郎ぢやねえか。―?」

「おゝ、讀めた。―どうせ、お屋敷では、奧女中の手へ渡らなけりやならねえ筋の奧長持ち。

―その中に、生き物がゐるとすりや、……さうだ、この野郎だ、―男禁制の奧女中。男ひでりのした女どもが、この男を相手に、命の洗たくしてゐるにちげえねえ

「それにしても、……こいつらいけ、太えまねをしてゐやがるなア―」

流石に惡黨。―蛇のみちは蛇で、他人の惡事を讀むことも早かつた。―

「よしく、さうと知つたからにや、ただですますのは勿體ねえ―こいつは、一つ、ゆつくりとかまへて、場合によつちや、伊豆藏の一と財產、―そつくり、そのまま、頂戴することにしやうかなア―」

一歳から目星をつけたら、あとをねらふ蛇の執念。―流石に、大惡黨だけあつて、なまじつかな小細工はしません。

「ここは一ばんせくところぢやねえ。―とつくり、手證を押へた上、思ひきつての大仕事だ」

と、にやりすごい笑ひをもらすと、

「……」

そのまま縁にでて、障子をしめ庭先へおりると、ピッタリ―もとのごとく、雨戸をしめて、そのまゝ、縁の下へもぐり込みました。

× ×

さて、こちらは、伊豆藏一家の人々、―まさかに、坊主小兵衞にねらはれてゐるとは、誰一人、思ふものもありません。

明けるに早い初夏の短夜。

まづ、女中がおき出て、小僧、手代がおき出て、家の中が、騷々しくなつてきましたが、―やがて、大吉のねてゐる奧座敷の縁の雨戸が押しひらかれると、大吉も、おきでる。

▲……

▲……

▲……

五月一日 火曜 舊三月十八日 壬申 友引 定 翼宿

●一白の人 新規計畫は至極適當にて前途有望なる吉日 亥と艮と寅が吉
●二黑の人 智能を顧みず望のみ大にして失策を見る日 坤と子と艮が吉
●三碧の人 危期身に迫るを以て輕卒に行動すべからず 甲と乙と坤が吉
●四綠の人 柔能く剛を制す長上賢者の意見を重用せよ 甲と坤と申が吉
●五黃の人 口先のみにて實行の伴はざる不誠意は嚴戒 丙と艮と寅が吉
●六白の人 舊態を維持すれば安全を保つ病厄盜難注意 甲と乙と巽が吉
●七赤の人 氣運揚らず萬事失敗に歸し窮乏甚しからん 丙と丁と艮が吉
●八白の人 誘惑に陷りて意外の災禍を招くべき危險日 巽と申と癸が吉
●九紫の人 運氣に不足は無きも勢に任せば躓きを生ず 亥と壬と子が吉

大阪商船出帆
門司、神戸、大阪行
▲印三三等船客設備船 ×印廣島寄港 (午前十時大連出帆)
扶桑丸 五月二日
はるびん丸 五月三日
亞米利加丸 五月四日
うらる丸 五月六日
香港丸 五月七日
うすりい丸 五月九日
ばいかる丸 五月十日
×▲しあとる丸 五月十一日
切符發賣所 滿鐵沿線主要各驛及各地ジヤパンツーリストビユーロー案內所
船車連絡切符(往復切符は汽車二割引、汽船一割引、通用期間三ヶ月)大連、門司、神戸間乘船切符(往復切符は復路運賃二割引通用期間三ヶ月)
專屬荷扱所 各地國際運輸會社支店
大阪商船株式會社 大連支店 電話四一三三七番 奉天出張所 電話四〇八九番 新京出張所 電話二二一六番

御料理 八千代館 新京吉野町 電話三一九七 三〇四六番

御料理 大吉 富士町 電話二一五九番

御米は…品質本位の令印
醬油は…日本一のマルキン醬油
木炭は…枝小丸 朝鮮產 檢査濟 一等品 屑物なし
▲遠近多少に不拘配達迅速▼
是非多少共御下命御試用の上精々御引立を御願申します
令印白米各種 マルキン醬油 木炭各種 卸小賣
新京祝町五丁目十四番地 千葉商店精米部 電話二四二一番

美術看板 ペンキ 水性塗
日の丸看板店 新京朝日通四七 電話四七二三番

質 貸出勉強 保管確實
新京祝町三ノ三(舊花街) 三浦屋質店 電話三七五番

御不用品買入は
新古世帯道具賣買 鉄屋商店
祝町三丁目新京キネマ前 電話三八四三番 取次 御電話次第直チニ參上

御料理 御會席 鰻 天ぷら
食道樂 吹雪
朝日通領事館下 電話四八三四番

保險は信用厚く取扱懇切の 明治生命
御申込は 新京代理店 仁和洋行 電話二五八二

親切叮嚀
海陸貨物取扱 引越荷造 運搬請負
△御一報次第御伺ひ致します▽
滿洲運輸新京支店 新京三笠町四丁目 電話二七二六番

滿洲衞生の癌!!
各種傳染病の恐怖季來る!!
病菌媒介者たる!!
「恐しき蠅」
家庭に食堂に炊事場に事務室に病院に總て建物から驅逐しませう!!
弊所は絕對責任を以て右の使命を達成しませう是非一度御來所の上御實驗御願ひ致します御報次第所員參上致します
外に弊所は右の防蠅裝置を設備した建築の設計及施工の請負請も致します
新京東一條通老松町一 特許國松式防蠅裝置研究所新京支所

治療受付 正午より午後三時まで
內科 小兒科 杏林堂醫院 中島信之 電話二五二〇番
內科、小兒科 醫師 堂脇サト子
隨時往診の需に應ず

大正十年十二月四日 第三種郵便物認可

新京日日新聞 朝刊 五月一日（火）

發行所 新京日日新聞社
發行人 十河榮忠
編輯人 松本勇
印刷人 谷啓二郎

# 堅實な歩を進める 滿洲國財政（二）

## 税制の統一近代化に成功

國務院總務廳主計處長 松田令輔

そこでこれから簡單に滿洲國財政の内容を申上げることといたします

現在の滿洲國の會計年度は大同二年度と呼んで居ります去る三月一日より康德と改正されましたけれど此の六月迄は便宜上從前通り大同二年度と呼ひ七月より先きを康德元年度と呼ぶことになつて居ります、此の大同二年度の總豫算は正確に申しますと歳入歳出各一億四千九百十六萬九千百七十八圓で約一億五千萬足らずであります其の後今年一月以來三度追加豫算を編成致しましたがこれを總豫算に合計致しますと、歳入歳出各一億七千五十四萬二千三百五十二圓に成ります、玆に圓と申しますのは滿洲國の所謂國幣であります、其の價は昨今百圓が日本の百十圓餘致して居ります年度始即ち昨年七月には其の百圓は日本の九十八圓八十三錢で年度始以來此の三月迄の平均は百〇七圓五十七錢になつて居りますから今此の平均に依り日本の圓に換算して見ますと一億八千三百四十五萬二千百八圓といふことになります、一ケ年收支の大きさは之に依つて御想像を願ひます此の外特別會計が可成りありますが此の際は繁雜を避けるため申上げませぬ、即ち之を日本の豫算に比べますと、最近に於ける朝鮮及台灣の豫算の丁度中間に位し、又貨幣價値の變動がありますから勿論精確には比較出來ませんが日本の往時に比べて見ますと歳出の總額は略々日清戰爭直後に當り、租税收入は明治三十二年以上の樣に思ひます

×

次に豫算の内容に付て申上げますれば歳入經常部一三一、三二八、一一四圓臨時部三九、二二四、二三八圓歳出經常部一一〇、六九四、一三二圓臨時部五九、八四八、二二〇圓で經常歳入を以て經常歳出を賄つて餘があります又借入金は國道建設財源として既定計畫に屬する七百萬圓及中央銀行の森林回收の爲にする二百萬圓計九、〇〇〇千圓を除く外所謂赤字公債全然なく收支は完全に均衡を得て居ります而かも其の爲の增税事實價格の引上其の他國民負擔の加重は一切之を行はざるのみならず寧ろ國民負擔の公正と產業の開發を圖るため廣大國税の減免關税の改正事實價格の引下等を行ふたのであります又右豫算に於ては國債に對する措置として關税擔保の舊外債分擔償還のため一一、八四八、六五五圓を積立て本年末に於ては前年度積立分と合し累計二五、二三四、八四七圓に達することになります其の外一般國債の償還のため減債基金の制を設け歳計剩餘金の一部を之に繰入るることとし、既に現在一、七五八、六〇〇圓繰入濟であります以上申上げました所に依り恐らく堅實な豫算だと御認め願へると思ひます

×

而して收支の實績は何うかと申しますと大同元年度に付ては既に決算を終了致しましたが其の結果に依れば關税五二、三五四、六九五圓内國税二七、三八四、七八八圓鹽税一八、八二〇、三〇七圓吉黑運署益金四、三六二、〇〇〇圓其の他經常臨時各種歳入を合し總計一五二、九二二、九二九圓追加豫算額を含む豫算額總計に對し一四、九六五、九二九圓自然增收を見歳出不用額と合し一九、九九四、五三三圓の純餘剩金を生じました

# 滿洲國舊紙幣の流通 六月卅日まで

## 回收の状況は頗る順調

舊紙幣は愈よ七月一日以降流通禁止となるので中央銀行では全滿支行を擧げてその回收に大馬力をかけてゐるが右に就き中央銀行發行部長劉氏は語る

滿洲中央銀行が國内通貨の流通を調節し其の安定を保持し金融を統制するといふ大使命を遂行するには、舊紙幣の回收を出來るだけ速に完了し新國幣を以て統一することが最も重要な仕事である舊紙幣の流通は舊貨幣整理辦法の規定する處に依り滿二ケ年間即ち本年六月三十日迄認められ七月一日以降は其の通用效力を失ふこととなつてゐるのであるから有效期間は最早剩す處數十日、期限は眞に目前に迫つて居るのである

舊軍閥時代に於ては軍閥、官吏、官商等互に結託し自分等の特權又は特殊地位を利用しあらゆる方面に私利私慾を恣にし之が爲め我々三千萬民衆が受けた苦痛は一通りのものでない、此の舊紙幣回收は一般世人には最大難事業として過分に危惧の念をもつて見られてゐたが回收開始以來僅か一年十ケ月餘の今日既に承繼額一億四千二百二十萬圓の約八割三分七厘即ち一億一千九百萬圓を回收するに至つた、本月二十三日現在の各種舊紙幣の回收率を見るに現大洋票八七%、哈大洋票七三%、奉大票八九、五%、銅元票三〇%、吉林小洋票四六%、吉林官帖八四%、吉林大洋票九五%、江省官帖八三%、江省大洋票九〇%、四厘債券八三%半、總平均八三、七%となつてゐる

× ×

然し此處までは實に順調に回收されて來たのであるが殘りの一割六分國幣二千三百萬圓の回收が期限の切迫に伴ひ非常に混雜が豫想されてゐる

勿論本行としては今日迄あらゆる方法を盡して宣傳し來り回收に努めてゐる、つまり交換時間の延長、日曜、公休日の交換取扱ひ、更に交換所は全國分支行百二十五ケ所の外大興公司各地營業店八十餘に依頼して一般市民の兌換に應じてゐる有樣である、又當行支行のない處で舊紙幣の流通盛んなところには出張して交換に應ずることも取扱つて居る反面宣傳は、或は新聞公報を以て、或は傳單を以て、或はポスターを以て又はマッチにも宣傳用レッテルを貼る等あらゆる方法を以て期限到來を警告してゐる

從て此の六月末日を以て通効力を失ふことについては恐らく如何なる地方村落にまでも既に知れ渡つてゐることゝ思ふ、然るに期間内とは言へ依然として受入れた舊幣を又人に渡すと言ふ樣に使はれる爲め舊幣が何時まで經つても澤山に流通する樣なことがあつては我々當局者として甚だ遺憾に堪へぬ次第である

尙來る六月末日即ち後數十日にしてその通用效力を失ふ舊紙幣は次の十五種である

一、東三省官銀號發行の兌換券（除天津券）通稱現大洋票
二、邊業銀行發行の兌換券（除天津券）通稱現大洋票
三、遼寧四行號聯合發行準備庫發行の兌換券通稱現大洋票
四、東三省官銀號發行の兌換券通稱奉天票（又は奉大洋）
五、公債平市錢號發行の銅元票通稱奉小票（又は銅元票）
六、東三省官銀號發行の哈爾濱大洋票（有監理官印）俗名哈大洋票
七、吉林永衡官銀錢號發行の哈爾濱大洋票（有監理官印）俗名哈大洋票
八、黑龍江省官銀號發行の哈爾濱大洋票（有監理官印）俗名哈大洋票
九、邊業銀行の哈爾濱大洋票（有監理官印）俗名哈大洋票
一〇、吉林永衡官銀錢號發行の官帖、通稱吉林官帖
一一、同小洋票　通稱吉小洋票
一二、同大洋票通稱吉大洋票
一三、黑龍江官銀號發行の官帖通稱江省官帖
一四、同四厘債券、通稱四厘債券
一五、同大洋票、通稱江大洋票

尙貨幣法による新貨幣は次の通りである

紙幣が五種即ち百圓、十圓、五圓、一圓、五角
鑄貨が四種即ち一角、五分、一分、五厘

此の最近の發行高は本月廿五日現在で

| | |
|---|---|
| 紙幣發行高 | [illegible] |
| 內新紙幣 | [illegible] |
| 舊紙幣 | [illegible] |
| 鑄貨發行高 | [illegible] |

# 創作 英雄といふもの（三）

永田美那子

民國十七年（昭和二年）の舊正月は、太平樂の夢を追ふてあけた、

唐朝時代風の古色燦然とした客間に、武裝嚴めしい張作霖が五人の影武者を從へて、悠然と煙草をふかしてはゐるが彼がこのサロンへ通されてから小一時間は過ぎてゐる、部下達は少々ムカツ腹を立て始めたが英雄といふ言葉は彼をして眉一つさへ動かさせなかつた

一度故袁世凱が帝位を覬覦した先入主があつた關係上、張作霖も當然變位する順序を立ててゐたのでそれだけに積善に修養に細心の注意を拂ふ彼であつた、

彼が故袁世凱に對する報恩と敬敬の念は、世凱の沒後もその遺族へ對して每年正月の年賀には薄台（民政長官）を差向けたり、四季折々には使節をつかはしてゐた、

袁世凱の夫人中で、一番勢力のあつたのは蠻少といつて世凱が練兵處大臣を務めてゐた時の秘書で才色兼備の女丈夫であつた、如才のない作霖はその蠻少夫人に取入つてからメキメキと政府の中樞に採用され出したが、悲しいことに彼は野武士そのまゝの男だつたので、當時の政務處大臣、張之洞や、學界の泰斗としての兪曲園に紹介されて、即製的要人物として彼等の教鞭のもとに、どうやらこうやら寵位をけがしてゐた、

そういつた關係で、作霖が今帝位を望むにあたり、底の底まで見すかしてゐる蠻少夫人が一番くすぐつたかつた

今を時めく東三省の鎭守將軍張作霖が、小姑の御機嫌を伺ふやうに特別列車を仕立ててこうして從者五名とわざわざ北京の蠻少邸へやつて來たのはあまりにもその下心が蠻少にとつて淋し過ぎたのである、やがて三人の侍女にかしづかれてヨチヨチと這入つて來た蠻少夫人は昔ながらの威嚴を保つてゐた

「作霖でしたか！暫く！」

作霖は思はず知らず、上官の前へ出た兵卒のやうにスックと立上つて

「ハア、五年前の正月にお訪ね致したなりに、心にもなく失禮致してをりました！」

「お前も達者で何よりです跪さに聞けば南船北馬、席の暖まる暇もないとか、見れば蔭武者の五人も伴れるやうになつて結構な身分に出世しましたね、祝悦を申します」

針を含んだ蠻少の言葉をきゝ流すやうに丁重な新年の挨拶をしてから一寸部下に目くばせして

「實は何かお土產とは思ひましたが、別に珍しいものもありませんでしたので、西藏の回々教の寺院から貰ひました喇勒菩薩の木像を特に寶庫より取出して持參致しました　どうぞお納め下さい！」

部下が運び込んだ古ぼけた長さ二尺ばかりの長方形の箱を紫檀のテーブルの上に徐かに置かせた

# 新京に於る三月中 金融經濟狀況（四）

朝鮮銀行新京支店調査

## 七、錢鈔市況

### 鈔票對金票

市中現物は當初一二一圓二〇錢と前月末と大差なく現はれ材料不引立に小緩み氣味の處大通に於けるまばら筋の嫌氣投物あり一時一二〇四圓台を割りしが、あと米國に於ける銀買上法案下院採擇の報に依然强調に轉じ月央には一二二圓四〇錢と月中の高値に躍進其後同法案行惱みを報ずるに及び急落何なく一二〇圓台を割り一月末には技許好材料見込薄に一般人氣離散し軟弱步調に推移し一一八圓六五錢五厘と軟勢裡に越月せり

### 國幣對金票

月初一一三圓七〇錢と小堅く出てしが中旬に入るや折柄の鈔票高二十二日一一四圓八〇錢と月中の最高値に上伸し後稍々反落軟調裡に推移し下旬一圓台に續落し月末一一一圓二〇錢と落勢氣配裡に越月せり

| 日時 | 鈔票對金票 | 國幣對金票 | 現大洋錢對金票 |
|---|---|---|---|
| 一日 | 休場 | 休場 | 休場 |
| 五日 | 一二一、三五 | 一一四、八〇 | 一二五、一〇 |
| 一〇日 | 一二〇、四〇 | 一一一、 | 一二三、九〇 |
| 一五日 | 一二二、四〇 | 一一三、七〇 | 一二四、二〇 |
| 二〇日 | 一二〇、一五 | 一一二、七〇 | 一二三、四〇 |
| 二五日 | 一一九、一五 | 一一六、八〇 | 一二三、 |
| 三一日 | 一一八、六五 | 一一一、二〇 | 一二一、 |

## 八、金融市況

一般商況以上の如かりし爲金融市況亦凡調裡に終始したり即ち資金需要の大宗たる特產界前記の如く消化難に陷りし爲一般警戒裡に見送られ從て此の方面に於ける新規資金の需要は活氣なく爲に鈔票並に國幣勘定は預金貸出殘高何れも減少を示せり、之に反し一般輸入方面は綿絲布、麥粉等を除き土建材料方面稍活氣つき幾分の資金需要を喚起したる爲金票勘定は預金減少、貸出增加の傾向にあり、當地日本側組合銀行の月末に於ける預金貸出殘高は左の如し

| | | | 對前月比 | |
|---|---|---|---|---|
| 金票 | 預金 | 四五、八二三、〇四圓二六錢 | 四〇三、八三〇圓一七錢 | 減 |
| | 貸出 | 九、七七一、六三八圓六七錢 | 同 二三八、三四八圓九四錢 | 增 |
| 鈔票 | 預金 | 五、八七六、〇五六圓三三錢 | 同 四〇五、七四九圓三六錢 | 減 |
| | 貸出 | 三八八、〇九九圓六九錢 | 同 四三九、四五二圓七四錢 | 增 |
| 國幣 | 預金 | 五一三、四七五圓六七錢 | 同 一二五、〇九六圓八七錢 | 減 |
| | 貸出 | 五七八、二三三圓七二錢 | 同 三四三、九九五圓〇六錢 | 減 |

尙本月中に滿洲石油株式會社大同自動車工業株式會社日滿亞麻紡織株式會社等の株式募集あり且滿洲國は福民獎券なる彩票を當月十五日より向後五ケ年間發行しその利益金を以て病院其他各種施設をなすこととなりたり

一方下旬には滿洲國鄭總理大臣及熙財政部大臣一行の訪日あり日滿兩國の政治經濟上に於ける提携愈々密接なるは又兩國金融關係にも好影響を與へたり（終り）

新京日日新聞社 營業部 電三三〇〇番

# 日本の聖女

生田葵　（近日上演上映）　南部龍平畫

## 九七 牢獄内の對面（二）

承知しました。お菅義姉にいたはつて遣りましやう」

牢内の右隅の方から若やいだ聲が傳はつて來た。

お定は頭を上げてその聲の方へと眼を向けると、疊を十枚程重ねた上に、やはりあぐらをかいて居る卅歳近い女の姿が見られた。

「新入り、お前の場所は決定つた此方へ來るがいゝ」

卅歳近いその女がお定に聲をかけた言葉であつた。

お定が立ち上がつて其方へ行くと、其處の一かたまりの中から、五十歳位の切髪の婆さんが立ち上つてお定を自分の側へとすはらした。

其處へすはつてからお定は初めて牢獄の中をみまはした。」

凡五六十人程收容出來る廣さであつた。

女囚は、總てゞ六十人程居ると見られた。

それが自分の居のまわり、それから、正面の牢名主の居のまわり。

もう一ケ所お定達の座席とは向側に當る個所に、疊を十枚程重ねた上に座した婆を中心としての一群れと、三ケ所に別れて居た。

お定は、この異つた場所を順々に吟味する心地で、みまはして往つた。

お高の姿を、發見したい一心であつた。

一刻も早くめぐり逢つて、自分がこうして危險を犯して牢獄へ入込んで來た使命を果したい思ひに燃えて居つた。

が何うしたことかそれらしい姿が見當らなかつた。

牢獄内に漂る光りがにぶい行燈であらうとお定は鈍い瞳を瞬ゝに聲で遣つて居た。

「新入の別ぴんさん、お前さんの名は何とお云ひだい。私はおと云ふの」

お定を側に座らした、醜く顔の婆さんが、耳端でさゝやいた。

「定と云ひます」

「ちやお定さん、今私達のお頭がお前さんを呼び出して名をたゞね、何うして此處へ來たかをきいた上で、お頭のお頭に引合す口上をのべられるからそのつもりで居るがいゝ。それから私がお前さんをつれて牢名主の居廻りの人や、向側のお頭やその居廻りの人に引あはす役をつとめて上るんだから、私の後について來て、しくぢりのないやうにしなさい。」

そのさゝやきが終らぬ中に、お定の群のお頭は、一段と聲を張上げて、

「新入、前へ出ろ」

散髪の婆さんは、お定の臀を突いた。

お定は立ち上つて自分のお頭の前へと座した。

「お前の名は何と云ふ　何處の生れだ」

お定が名を乘り、京生れであると述べると亭主があるかないかときくのであつた。

「亭主はございません」

お定は役人の前で云つたことゝちぐはぐになつてはならないと思つてさう云つた。

「何うして此處へやつて來た」

「はい。板間稼ぎをしてつかまりました」

「けちな女だな、それだけの容貌をしてそれくらゐのことしか出來なかつたのか」

△……

△……

△……

吉川商會 新京日本橋通 電二九一三番

滿洲銀行

ハルピン 松花ホテル 電話五六四三番

トラック ― と 四八八七番（せは花）
土建工事と離れ得ぬトラックサービスは共に満場の整備ある交通タクシー貨物自動車の奉仕作業で採算が有利となります　一切に御利用仰ぎます
乘合自動車業
一、新京＝懷德＝揚家城子＝范家屯線
二、呂圖駅＝城内＝金家屯＝通江口＝法庫線
三、開原駅＝城内＝開原駅＝通江口＝康平線
新京市内タクシー　車輛の善美、瀟洒軽快味は定評に背きません
新京西五馬路第十二號
滿洲自動車交通股份有限公司
交通タクシー
電話四八八七番

責任を以つて推奨出來る!!
セメントと石灰の着色劑
絶體不變色
鑛物性顏料
「岩城セメントカラー」（容器一封度、五封度罐入）
●カベ塗料カセインの特價提供●
カタログは御申込次第進呈
新京總代理店 和成公司 電話四七九〇番

タバコのみの 歯磨スモカ

吾妹子がかいかいき宵なりさいいさやかない歯なみのいかシミもいとい取らうよう
636
煙草化粧品藥店ニアリ

開業
赤崎歯科醫院
●歯科一般 ●義歯科 ●ポーセレン科 ●小兒歯科
日本歯科醫學士 赤崎精次
八島通（給水塔と西公園入口との中央）

新高飴
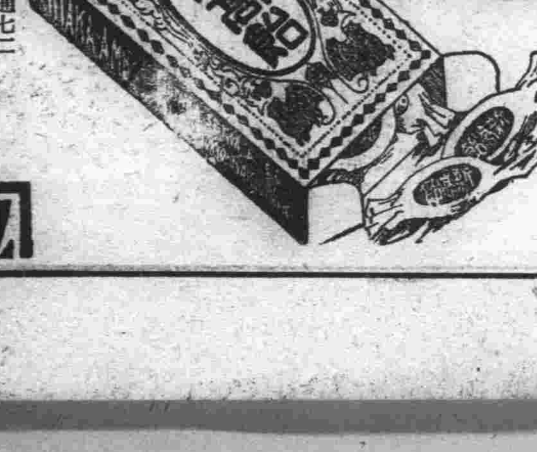
安價で美味い ボッチヤン ジョウチヤンの散歩のお供
新京日本橋通七二 福田商店

健康の素は牛乳
牛乳は三宅
品質第一
健康の要素の凡てを含有するは牛乳の他にはありません……!!
皆様の牛乳の御用命は
三宅牧場 電話二〇八八番

# 滿洲國官吏減俸案
## 近く參議府會議へ
### 七月一日の新年度から實施
## 武官も同時に改正

かねて主計處で成案を急いでゐた滿洲國官吏の俸給令改正は四月末をもつていよ／＼改正の骨子を得たので近く參議府會議に廻付し六月上旬には勅令をもつて改正俸給令の公布をみ新年度から實施されるものとみられてゐる、なほ官吏の俸給令改正よりも幾分をくれるのではないかと思はれてゐた武官の俸給令改正も七月一日の新年度から實施の運びにいたる模樣である

## 滿洲國の稅制 根本的に改革
### 惡稅を徹廢、苛歛誅求を絶つ
### 目下財政部で立案

現在の滿洲國の稅制は各省によつて稅種および稅率がことなり中央稅と地方稅の區別もないといふ狀態にあるので政府としては歲入の根幹をなす稅制において今日の如き有樣では財政計畫上にも大きな支障を來すため全國的に稅種稅率を統一して中央稅地方稅の區別をなくし更に惡稅を改廢して良稅を課す事ゝなり豫て財政部におてこれが調査を急いでゐたが何分根本的の大改革なので豫定以上の調査の日數を要し、明年度の豫算はこの改革による稅收入によつて歲入をはかることは困難であるも新年度早々滿洲國の稅制は統一され惡稅により苛歛誅求を絶つて國民は一層王道政治の惠澤に浴することゝなつてゐる

## 各部の豫算 漸く出揃ふ
### 要求額二億六千萬圓に達す

色々な事情で提出が延ひ〳〵となつてゐた滿洲國各部の明年度豫算は廿九日までに民政部、文敎部、交通部の三部を殘す外は全部主計處に提出された前記三部も三十日中には提出することゝなつてゐるので主計處では直ちにこれが集計に着手して五月末までには査定を終り、をそくとも六月中頃開會の閣議に提出することゝなつてゐるが明年度の要求額は二億五、六千萬圓に達してをり主計處では歲入の情況をも考慮し本年度の當初豫算に追加豫算を加へた一億七千萬圓程度に斧鉞を加るはづで特別の事情のない限り財源の伴はぬ新規事業は許可せぬ方針であると

### 赤字公債發行 必要なし 自然增收で

別項滿洲國の明年度豫算は一億七千萬圓內外とみられてゐるが一方歲入はいまのところ自然增の見越しで別に增稅を行ひ新稅を課し赤字公債を發行するの必要はないものとみられてゐる

### 滿鐵の資金繰りを 大淵理事語る

(大連國通) 滿鐵東京駐在理事大淵三樹氏は卅日午前八時入港の扶桑丸で來連したが、資金問題其他當面の諸問題につき左の如く語る

資金繰りも六月迄の分は片付いた、全株主總會で決定されてゐる社債は限度迄發行濟又は、近く發行認可に達するので七月以後に於て九千萬圓の發行をやらねどならぬ、發行の機會を捉へる事は頗る技術を要するので、絶えず國債の發行其他に注意して居らねばらぬから、大連にも仲々やつて來られない、鐵道一元化商事會社問題は東京方面でも論議されてゐるが、中央の情勢は理論上結構だがこれはあくまで政治的解決より事務的解決に俟たねばならぬといふ意見に基く商事會社設立研究委員會の組織は現勢に則した內容を盛れば別に反對の出る問題ではない、要は組織體形の如何で、その方の研究を第一にすべきで、設立の可否は從的問題であらう、商事會社が出來る事により財界方面に反響があるとは思はれぬ、傍系會社開放方針發表以來大きく論議されてゐるが、中央方面ではなるたけ早く具体的解決方法を進められる事を望んで居る、敎育行政權移管問題は滿鐵現勢並に將來の特殊使命から拓務省では一應理論を樹てゝ居るが、早急にやる肚ではない、現地の關東廳滿鐵あたりの意見が對立してゐる樣な報道を聞くが、現場機關の疎隔は困る

### 宇垣總督 五月中旬上京

(東京國通) 宇垣總督は五月中旬久々で上京、現地の狀況報告と共に明年度對策を協議するが、これを機會に宇垣總督自身は自重するとも政界一部の活動があるべく注目されてゐる

尙中川臺灣總督も上京する

### 炭礦會社 創立總會延期

滿洲炭礦會社では長い準備期間を了し曩に設立委員會を開き愈よ本三十日總會開催の運びとなつて居たが諸種の都合により同總會は來る五月三日に延期されることゝなつた

### 奉天地方事務所長の後任顏觸

(大連國通) 滿鐵奉天地方事務所長栗野俊一氏の轉出に伴ふ後任補充で二、三所長の異動は目下重役會に於いて詮衡中であつたが三十日歸連せる中西地方部長を加へ午後の重役會議の議に上る事になつて居るが審査役粟屋秀夫、有賀學務課長、多田地方課長關屋安東事務所長等が有力候補である。

## 六月一日から
### 關東軍順次平時給與
### 先づ滿鐵沿線各部隊から

滿洲に於ける治安狀況は吉林省東北部東邊道を除いては大體回復して來たので之が平時狀態復歸について關東軍に打合せてゐたが愈よ來る六月一日から先づ滿鐵沿線にある部隊の年功加算は平時狀態に復し滿洲の各地に在る部隊はその狀況に應じて逐次平時狀態に復することに方針を決定したが之と同時に戰時、事變給與も同樣方針で來る六月一日から滿鐵沿線にある部隊から逐次平時給與に移すことになつた

## 圓滿協定に萬善を期す
### 妥協から貿易を適當に調節
### 日蘭會商の我方針

(東京國通) 日蘭會商は來る九月四日バタビアで開催されることになつたが右會商に臨む我方針は外務、商工關係各省並に民間當業者との協議の末大體左の如く決定した、今回の會商は單なる通商問題の交涉に非ずして政治的意味を多分に有するもので就任以來隣邦諸邦との親善關係を企圖しつゝある廣田外相の苦心になるところで、即ち

一、帝國政府が昨春國際聯盟脫退後依然協和的平和精神に則り對外關係を持續せんとの意を有し和蘭とは日蘭仲裁々判條約を締結した最も理解ある我友邦の一つである、然も蘭領東印度は我が年來の故鄕である、今後とも貿易上相互共存に密接なる關係あるを以て今次の日蘭會商はあくまで圓滿協定に達せしむべき萬善の努力を傾注す

一、右方針に基き友好妥協に依つて懸案の解決に向ひ貿易を適當に調節する(日蘭貿易は日本一億五千萬圓、オランダ六千萬圓で日本出超)

一、貿易均衡は主義に於て異存なきもオランダよりは特に輸入すべきものなく從つて日蘭會商の場合は今後特殊事情に鑑み輸入し得べき餘地あるジャバ石油等の品目につき考慮す

一、蘭領印度にある邦商は重要貿易品の輸出入に、卸から小賣に至るまで之を獨占し利潤は殆んど邦人が掌握してオランダ人や土人が除外されてゐるので我方は自制し相手の參加を可能ならしめ利益の均等を圖り共存共榮の實を擧げる事

## 當局談の補足的な 說明を公表か
### 英國サ外相の答辯如何で
## 我外務目下準備中

(東京國通) 去る十七日の外務當局談に關し英國政府は二十六日其の眞意を聽取するところあつたが愈よ英國議會では三十日サイモン外相が議員に日本政府の意圖に就き答辯する事になつてゐるが我が外務としては同日の英議會に於ける外相の答辯如何によつては誤解を一掃する目的を以て當局談の補足的說明を公表すべく準備中である

### 原飛行士 死體發見さる

(大阪國通) 二十九日午後發動汽船きんこう丸が堺市より大阪に向つて航行中木津川飛行場尻で水死人を發見檢視の結果右は去る一月三十一日夜間郵便飛行で墜落行方不明となつた日本空輸會社大阪飛行場所屬一等飛行士鶴原貞一(三五)氏と判明した

## 島田臺銀頭取 遂に收容さる
### 背任の嫌疑明白

(東京國通) 臺灣銀行頭取島田茂氏等にかかる帝國人絹買却に絡まる背任告發事件は去る十八日高木帝人社長等關係者八氏を一齊檢擧背任の共犯嫌疑で强制收容して以來東京地方檢事局の黑田部長檢事(主任)指揮の下に八木、枇杷田、堀(眞)長尾、久保內の五檢事係りで連日帝人本、支店、臺銀東京支店、關係者自宅から＝押收＝した帳簿並に書類に基き嚴重取調べの結果事件の中心人物として豫て疑惑視されて居た島田臺銀頭取に對する背任の嫌疑動かすべからざるに至つたので二十三日午前十時半黑田主任檢事は岩村檢事正と大審院に林檢事總長を訪問矢追檢事長、金山大審院次席檢事を交へ、黑田檢事から取調べの經過を報告を詳述、今後の方針に就き重要協議を遂げた結果遂に島田臺銀頭取を引致することに讓擬り廿四日午前八時警視廳の小栗川刑事は品川區上大崎長者丸二七五の自邸に赴き島田茂氏に檢事局への同行を求め、別館取調室に於て黑田檢事自ら取調べを行つた結果 背任の嫌疑愈々深まり午後零時二十分黑田檢事は岩村檢事正と再び大審院に林檢事總長を訪ひ金山同院次席檢事に來室を求め取調べの結果を報告、何分の指揮を仰いだ結果島田氏を斷乎背任罪で＝處斷＝する事に決し午後六時過ぎ木下豫審判事の拘留訊問の後市ケ谷刑務所に强制收容した、島田頭取に對する嫌疑は旣報の[illegible]井繼太郎、加藤昇氏等の告發狀にある如く昭和二年春の金融パニックにより臺銀から二億圓の資金融通をつけた鈴木商店がその返還補償として臺銀に提供した擔保物件中世界人氣株である帝人株式二十二萬五百十三株中十萬株を强制收容中の現帝人監査役河合良成氏等の懇望を容れ會社定款上名義書換を禁止中の昨年六月六日時價より廉價な一株百二十五圓で賣買契約をなしながら買主なる富國徵兵保險會社に配當をなさしぬるため同年五月三十一日附で株主名義變更の手續を了したる如く虛僞の記載をなし不當な配當をなさしめ臺銀に莫大な損害を與へた外帝人絹同樣臺銀の一の擔保物件たる神戶製鋼株式二十七萬三千株中十三萬株を取引所上場を＝條件＝で本年一月上旬目下强制收容中の東株理事、旭石油會社々長長崎英造氏に時價より廉價の五十五圓で肩替りなさしめ、これ又臺銀に損害を與へしめた背任の嫌疑に依るものである

△更に上田、小林兩氏の留置

尙島田頭取拘引に先立つて大阪商事株式會社社長上田源三郞氏は十九日大阪から刑事同行で警視廳に引致され、又武富徵兵保險株式會社(社長根津嘉一郞氏)支配人小林中氏も廿一日警視廳に引致と共に留置された、上田氏は曩に收容された同社專務取締役村地久治郞氏(旣報ブローカーは誤り)と共に帝人綿株買却に關係し小林氏は河合氏等から問題の帝人株十一萬株中千株を所有した外相當事件の渦中に投じて居るものと見られ事件は各方面に波及する形勢である

## 敎育行政の移管は 未だ決らない
### 中西地方部長の歸連談

(大連國通) 中西地方部長は敎育問題その他の要務を帶び上京中、三十日朝扶桑丸で歸連したが語る

敎育行政移管問題が閣議の諒解を得たと傳へられたのは虛報だ、拓相が抱懷されて居る＝移管＝なるものは滿鐵の立場、特に今後滿鐵が活躍すべき產業部門への力を集中するためには經濟上の負擔も大であるので現在の負擔を出來るだけ少なくしてより好くする必要ありとの見解から先づ敎育行政を官廳へ移管することは理論上正當であるとの提議によつたわけである、拓相としてはその事情を調査する意向を持つて居ることは事實だが即決意見ではない、附屬地外小學校滿鐵依託經營問題も外務省の＝準備＝が出來て居ないので、四月一日から實現するに至らなかつたが準備なれば又交涉があらう滿鐵としては交涉があれば應答するけで積極的に實行策だに乘出すべき筋合のものではない

### 滿洲國辭令

任熱河省公署事務官(薦任八等)赤峰辦事處勤務を命ず 郭良
熱河省公署屬官 趙懷璧
任同公署視學(薦任八等)同公署敎育廳勤務を命ず 吉田治男
任權度局技士(委任二等)各通 山岡賢三
任權度局技士(委任三等) 馬場之

## 三省五省等の匪團
### 仲和鎭を掠奪

(ハルビン國通) 卅日當地某機關に二十一日午前二時延壽縣仲和鎭匪賊襲擊の所報が到着した、即ち二十一日午前二時匪首三省、五省、雙勝の引率する合流匪約五百名は仲和鎭城の東西南北門にラツパを吹き鳴し襲來同地にあつた滿洲國警察隊は各門に陣地を構築し約四時間に亘りこれと交戰防禦に努めたが衆寡敵せず遂に匪團は城內に突入警察會に放火全燒し人家三十五戶も全燒した、尙同匪團は城內の富豪商等から金品食料品を强奪し警察隊員三名滿人三十名、朝鮮三十五名を人質として拉致し鮮農三名を射殺して逃走した

## 地區割變更に 本社側で難色
### 新發屯貸下地問題

旣報、新發屯の新貸下地の地區割變更については地方事務所では去る二十六日、滿鐵本社へ許可申請の手續を執つたが、これに對し三十日本社側から電話を以て許可至難の旨通知があり、同問題も再び暗礁に乘上げた形である、その理由は旣に久しい以前に決定してゐたものであり、今更變更することは事務上にもいろ〳〵支障を來たすといふにあるらしいが、しかし地方事務所としては事こゝに至るについては相當の根據があり、理由のあることゝて、引續き本社側と折衝のうへ、極力諒解を得べく努めることになるはずである

### 讀者の聲
## 交通妨害の 取締を徹底されたし
### 三笠町の住人

新京の交通量は非常に激增し全く目まぐるしい程である、殊に夕刻はさすがに飛躍する國都新京を思はせるに充分なものがあるが、かういふ慌しい中に他人の交通を妨害する樣な行爲を往々見受けるのは嘆げかはしい事である廿九日も夕刻丁度七時半ごろから八時半の約一時間に亘り三笠町二丁目おでんや『みやこ』の前に自動車(二十三號)を停めて置いたといふ交通道德を知らぬ不德漢があつたこれがためたださへ狹い該道路は頗る混雜を極め通行人は多大の迷惑を蒙つた、勿論幅員の狹い事とて馬車は通らず迂廻するといふ有樣で洋車が辛じて通行するといふ狀態であつたが、斯ることはちよいとした注意即ち自動車を廣い道路に置く等で避け得られることで當局の取締とゝもに一般の注意を促したい

### 滿洲の常態で 恤兵事務 官房へ

(東京國通) 陸軍では滿洲事變後出征軍人慰問金が集まるので陸軍省內に恤兵部を設けたが滿洲の狀態平常に復歸し恤兵事務も減少したので近く恤兵事務は官房で取り扱ふ事となつた

### 人事往來

▲大原萬千百氏(新京地方委員議長)二十九日午後十一時發奉天へ
▲前田伊織氏(寶山燐寸工場主)同上大連へ

### 偶語

近ごろ〻わかつてわからないのは極東オリムピックの參加問題だ▼今更らその非を責めるわけではないが〻何しろか〻る大事態を惹起して置きながら、今以て朗かなスポーツ精神などといつてゐる、体協幹部の氣が知れない▼旣に日本陣の崩壞は決定的だ体協幹部たるもの事こゝに至つてはその責任は負はねばなるまい▼新京体育聯盟が逸早く役員會を開いて斷然、体協の猛省を促したのは誠に機宜を得てうれしく、野村幹事の頭の良さが一段とひらめく▼多少異論はなかつたわけではないが、結局滿場一致かくの通りファインプレー振りを示したのは一つには友邦への禮儀でもあつた▼滿鐵新貸下地の計畫變更に本社では難色があり又一頓挫を來たしそうな形勢とある、どうもこの土地は最初からいろいろと問題に引掛かる▼最初の書類がどこへどう迷つたのか本社で紛失し、待てど暮らせど音沙汰もなく遂に去年一年を遲らして終つた、曰くの土地である▼さてヤットのことで申込を受付けて見るとその成績が思つたほど香しくなく、かくて計畫の變更に氣がついたものだが、もうこれ位で尻つ尾を止めてもよろしからう▼ぐづぐづしてゐるとまたも本年の建築に間に合はぬことになりはせぬか、首都新京の發展はスピードでゝる


三井生命
賣擔店 三井合名(新京三井物產內)

外務 社員招聘
經驗の有無を問はず希望者は履歷書携帶本人來談あれ
新京梅ケ枝町三丁目一〇
帝國生命新京出張所

德昌公司窯業部
黑煉瓦 赤煉瓦 製造販賣
代理店 福來洋行
事務所 新京東四條通十九番地 電話三四八三番

滿洲語學研究員募集
一、資格 初學者及稍解者(男女)
一、時間 自午後七時至九時
一、敎材 A簡易支那語會話篇 B急就篇
一、開講日 五月四日
一、研究料 八圓(四ケ月分)
一、期間 四ケ月修業
尙本人の學力に依り各組隨時入社し得
新京東二條通四三(二階)滿鐵病院西
滿洲語學研究社

印章彫刻 ハンヤ 專門店
新京吉野町一丁目 文古堂印房 電話三一四五番

日本橋詰泰利號隣 電話三一六九番(取次)
齒科口腔 安利齒科醫院
東京齒科 安利剛
京城齒科 富田留男
技工士 梅林義夫

食料品と雜貨の御用命は!!
市場內 日華洋行へ
配達は飛行式
電話 三三四三 三八二五番

新京出張所新設
新京老松町二丁目天野商店內
電話二九二五・二九六七
精々御利用御援助の程奉懇願候
日本ペイント
大連・奉天・新京

會葬御禮
夫 森谷節夫
父 森谷虎太郎

月刊雜誌 文房具 事務用品 和洋紙
新京吉町銀座街
ミツワ書店
電話三三三一番

水道工事 煖房工事 衞生工事 設計旋行修理
U.O
カナヘ商會
營業所 新京曙町四丁目 電話三七五〇番
工場 新京富士町六丁目
●御一報次第店員參上可仕候●

カメラ
新型カメラ御案內

ライカ三號型……三九〇、〇〇
シヤツター一秒ヨリ千分ノ一マデ
エクザクタ……一三六、〇〇
レフレックス式小型カメラ ヨリ
タクソーカメラ……四〇、七〇
名刺判初心者用
バクダックスカメラ……三九、〇〇ヨリ
ブローニー二枚撮り
パボラカメラ……一〇五、〇〇ヨリ
フヰルム乾板パック兼用最小カメラ
其ノ他各社製ガ豐富ニ入荷シテキマス是非一度御來店ヲ…新京吉野町 電二三九〇番
乾寫眞館販賣部

五月(大)

立夏 六日　小滿 廿二日　下弦 六日　新日 十三日　上弦 廿二日　滿月 廿九日

五月、さ月、仲夏ともいふ暦の上では二日が八十八夜六日が立夏、二十二日が小[滿]……り滿洲の五月は春である、桃　ゆすら、杏、李などの花が一時に咲き、咲いたかと思ふと散る間もなく葉が繁りあはたゞしく夏が訪れる今月の上旬から中旬へかけて暫くの間が滿洲の春であつて西公園を始め郊外散策の好季節である、新京銀座の夜店も今夜から出揃ふ

○母のさして菖蒲かたまる湯槽かな　鳴雲
○若葉照る戸口につけし後舟かな　賀堂
○我宿の燕運べる植田かな　龍之助
○山門の日に老鶯のこだまかな　石鼎

……兒のお祝ひ
十五日　新京神社春季大祭で十四日夜から宵祭りで賑ふ
二十七日　海軍紀念日、今年は日本海大海戰二十九週年に當るので滿洲に在る海軍協會では記念日の催しにいろいろ計畫してゐる

# 新京の忠靈塔 近く工事着手
## 十四萬三千五百圓で清水組が
## 完成は十月下旬頃

既報關東軍に於ては滿洲事變の戰病沒者の功績を永久に記念し且つその英靈を慰める爲め新京、ハルビン、チチハル、承徳の四ケ所に忠靈塔を建立する事になり目下本社の各基金募集も既に四千圓を突破關東軍でも準備を急いでゐるがその内今年度建設さるゝ新京參謀長官邸横の分は去る廿八日之が工事入札を施行され開札の結果十四萬三千五百圓を以て清水組に落札準備成り次第工事に着手する事となつた完成は十月下旬となる豫定である

## 公學校生が
### 忠靈塔建設基金を寄附
### 大隈校長昨日本社へ

新京公學校長大隈勘次郎氏は三十日本社を訪れ同校生徒七百九十名が一錢、二錢或は五、六錢と各自隨意に醵出した金三十圓を忠靈塔建設基金中へ加へられたしと寄託した、忠靈塔建設の趣旨を大隈校長が說き聞かせた結果、滿人兒童が思ひ思ひに冗費を節約するやうにして醵集した尊い寄附金である

## 島名氏に 謝狀
### 林滿鐵總裁から

新京第三區長島名福十郎氏が病氣療養のため當分內地へ引揚げることになり、さきに區長を辭職したが、右につき林滿鐵總裁から同氏が十餘年間附屬地公共事務に盡した功勞に對し感謝の意を表して左記謝狀を贈呈、荒木地方事務所長代理として鯉沼地方係長が三浦公費主任とゝもに三十日午後四時島名氏の留守宅を訪ふて懇ろに感謝の意を述べ右謝狀を手渡した

拜啓陳者貴下新京區々長として十有餘年間附屬地公共事務に御盡粹成下され深く感謝する處に御座候、今回退職に際し御挨拶申述度斯如に御座候　敬具

昭和九年四月三十日
南滿洲鐵道株式會社總裁 伯爵 林博太郎
島名福十郎殿

## 防空協會支部
### きのふ發會式擧行

豫て新京日滿有志の間に議せられてゐた滿洲防空協會新京支部は愈々卅日午前十一時より新京高女講堂に於て支部發會式を擧行し正式設立の運びとなつた、因に新京支部役員は支部長金特別市長以下左の通りである

顧問 關東軍參謀長 西尾壽造
同 關東軍憲兵隊司令官 田代完一郎
同 交通部大臣 丁鑑修
同 總務廳長 遠藤柳作
同 滿鐵理事 河本大作
同 中銀總裁 榮厚
支部理事 在鄕軍人聯合分會長 四戸友太郎
同 滿鐵地方事務所長 荒木章
同 新京鐵道事務所長 芳賀千代太
同 商工會議所會頭 石崎廣治郎
同 副領事 佐々木高義
同 新京警察署長 高山靜司
其他四十七氏

## 近く猩紅熱の 豫防注射 實施

兒童の猩紅熱は春秋に最も多いが、新京地方事務所衞生係では來る秋の備へとして左記の通り豫防注射を施行することになつた、括弧內は注射施行豫定人員

▲室町校(一一〇〇名)幼稚園(一五五名)
テスト五月二十五日、第一回注射二十六日、第二回六月十四日、第三回同二十二日、リテスト七月二日、第四回同三日
▲西廣場校(一、〇〇〇名)
テスト五月二十八日、第一回注射二十九日、第二回六月十五日、第三回二十三日、リテスト七月四日、第四回五日
▲消防隊(一般、五〇〇名)
テスト五月三十日、第一回三十一日　第二回六月十六日、第三回二十五日、リテスト七月六日、第四回七日
▲公學校(五〇〇名)
テスト六月一日、第一回二日、第二回二十日、第三回二十九日、リテスト七月九日、第四回十日
▲普通學校(五〇〇名)
テスト六月四日、號一回五日、第二回二十日、第三回二十九日、リテスト七月九日、第四回十日
▲范家屯(五八名)
テスト六月六日、第一回七

## 古來權勢を誇つた 旗族樣を救へ
### 吉林旗族救濟陳情の四氏來京

滿洲旗族の一つとして古來權勢を誇つてゐた吉林旗族は最近漸く衰微に傾きつゝあり、往時の繁榮は見る影もなくなつたので、旗族衰頽を憂ふる有志間に復活の議が起り鐵岳海珠、瑞輔、慶康の四氏は廿七日來京、宮內府を始め政府各要路を訪問、文化經濟方面に旗族救濟方を陳情、請願する所があつた

なほいづれも午前八時三十分および午後一時開始される

## あすから 定期種痘
### 新京消防隊で

本年度の春季定期種痘實施につき、既にそれぞれ關係者へ通知されたが、いよいよ明二、三兩日に亙つて祝町消防隊で施行されることになつた、時間は午前九時から午後三時まで

## 楊木林驛の 鐵道愛護村
### 觀櫻團体募集

楊木林驛では鐵道愛護村內の有力滿人を訪問して鐵道愛護精神の宣傳を兼ねて觀櫻團体を募集したが愛護村聯合副村長の斡旋で大体左の如く人員日程が決定した
一、行先旅順、大連、奉天
一、等級三等車
一、人員十五名乃至二十名の豫定
一、五月四日出發、同日旅順着、五日大連着、七日奉天着同日かへり

## 邦人邸の殺人犯人 三人組と判明
### うち一名は米砂子で逮捕

夕刊所報—市內東三條通五十六號國際情報新京支局高辻利宗氏方の外交員太村榮一氏を殺害した犯人伊藤俊男(二五)に對しては目下新京署で嚴重取調べを續けてゐるが、犯人の自白により意外犯人は三人と判明したので、犯人の潛伏場所である北鐵南部線米砂子に潛伏中の西本藏雄(四〇)を襲ひ逮捕した、一方兇行の直接犯人である田川豐三(二六)につき刑事隊は血眼となり捜査を續けてゐるが未だ逮捕されない、なほ犯人はモーゼル拳銃二挺をいんとくゐるしてを大經路某滿人旅館から押收した

## 星ケ浦の櫻 六日頃が滿開
### 觀櫻列車の出發をひかえ 嬉しい花だより

全滿邦人待望のまとになつてゐる大連星ケ浦の櫻も數日來の暖氣で急に蕾も太りまさにほゝ笑み出さんとしてゐるとの花便りがあつた、新京驛ビユーロー主催本社後援の星ケ浦觀櫻團体募集期日も後三日に迫り人氣は俄然沸騰し早くも定員に近く申込者があり、さぞかしその日の盛大さが偲ばれる
▲星ケ浦　二千五百本の櫻は蕾も一日々々とふくらみ六日ごろが滿開の豫定、その他杏、李、桃などは只今滿開
▲電氣遊園地　四百の櫻、杏李ともに目下滿開の盛況
▲中央公園　水源地、老虎灘の櫻は六日ごろが滿開の豫定で目下杏、梨の花の滿開
▲旅大道路沿線龍王　水源地の櫻は目下滿開
▲旅順大正公園五千本の櫻　後樂園千本の櫻は目下滿開である
なほ申込規定は次の如くである
期日　五月五日(土曜日)午後四時半新京發、六日觀會六日午後九時大連發、七日(月曜日)午後一時五十五分新京着、なほ都合によつては七日午前七時新京着でかへるも可
團費　大人一人十六圓、小

## 南支への旅(十一)
### 新京高女修學旅行團

南京—上海

四月二日、七時起床、昨日の疲れは心地よい熟睡によつてうち消され、勇しく飛び起きる、昨晩、私達第三班の室が離れをあてられてゐたので、Tさんが「支那人が窓から入つて來さうだ」と言つて室換を提唱した、同室の私等五人は斷然反對、結局Tさん一人他室にもぐり込んで行つた、我々は「何がこわいのだらう恐怖は無用だ」と寢に着いた果せる哉枕邊を訪うたものはドロ氏では無く、安眠の女神であつたのだ、「Tさんの弱虫!どんなものです」と今朝は早々威張つてやつた、九時發車なので、急いで朝食を濟せ、八時に「サヨナラ!」と辨當を小脇に挾んで　宿に別れを告げる、此處に留ける唯一の日本人旅館寶來館と南京とは永久に忘れ得ぬ思出の頁を飾つて吳れたのである。

▽……△

驛にはすでに領事館、居留民團の方々が見送りに來てをられた、一同並んで御禮を言上した、其後で居留民團會長庄司樣が「南京案內書」を、記念にとて下さつた、有難く頂戴して、車室に乘り込まうとしたが、三等車は何處も滿員到頭二等車に割り込んで、三等車が空くまで立つ事となり遠慮勝に椅子の端にもたれて發車を待つた、南京の方々とこれでお別れ、親切な方達ともう一生會ふ機會も無い事だらうと思ふと、名殘が惜まれて來る、リリリ……と長く餘韻を殘して發車の電鈴が構內を響き渡る、汽笛の音も殊更感慨深く、身にしみる、ガタンと一つ搖れて汽車は動き出した、「サヨナラ々々」「有難う々々……」と窓に寫る人達に厚い感謝を殘して別れる、「さらば南京よ!どうか何時迄も平和を保ち、滿洲の私達の御身を訪ねた第一步に意義あらしめよ、さらば々々……」汽車は次第に私等を南京から引き離す、懷しい城壁よ、城壁を底深く滿へる鏡面に、柳の綠を宿す玄武の湖も、我等の出發を見送つてゐる、支那の汽車にはきまつて座席と座席との窓際に小さな台が取付けてある、そして一合半位はいるコツプに殆ど一杯お茶を入れて乘客に出す「習慣だ大抵の客はそれを取つて飲む値は二十セント、高價の樣だが何杯飲んでもいゝのだ、時々ボーイがお湯を入れに來る初めコツプの中に茶の葉を入れて湯をつぐ、茶の葉がゆらゆら游いでゐる、小皿をかぶせて暫く置くと皆沈んでしまふ、そこを飲むのである、ボーイがつるつるに剃つた頭をテカテカ光らして、大きな湯わかしを持つて三等五割引の私等が遠慮勝に通路の片方へ身をもたせてゐると、廻り舌の聲のわからぬ支那語をどなりながらいゝ氣で押しのけて通る、癪だが致し方がない、終にK先生に「茶をとらないのは營業妨害だ」と談じ込むはれた、まるで强請同然である、車中には學生らしき人々が大分乘り込んでゐた、その中の一人が、どもり乍ら片言まじりの日本語を話し掛けて來た、「南京に旅行したですかの」「さうです」「東京から來たのですか?」「イイエ新京から」「エ新京?」と始めは判つた樣なわからぬ樣な曖昧な樣子だつたが、暫くすると「あ、シンキヤンですか」と首肯く、「私東京に暫く居ました、中央大學に入つてゐました、」「あ、さうですか道理で日本語がお上手ですね」と賞め上げると、いゝ氣なものだ、「こゝに乘つてゐる學生は皆南京の中央大學生で、これから蘇州に行きます」と言葉を續けて來る、蘇州にも行きたいと思つてゐた我々は、急に羨しくなる、「行きたい」「行きたい」と言ひ合つてゐる最中に、K先生がひよつこりと顏を出されて一緒になつて話される、つまづき勝の、自信のない他國語のやりとりが始まる、時々爆笑が車中に渦卷く

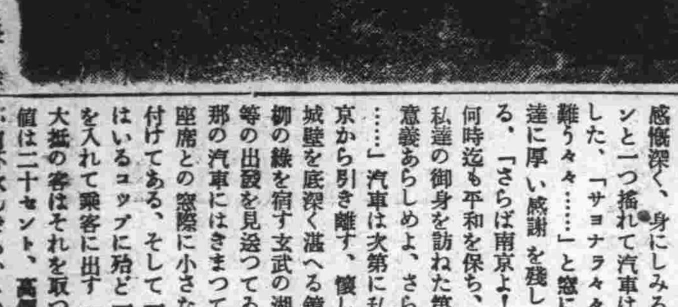

(寫眞は南京北極閣)

## 懷しの鈴蘭燈の下 今夜から夜店
### 夏への首途を奏でる新京銀座

新京附屬地繁華の中樞、吉野町二、三丁目いはゆる新京銀座は氣候がよくなつて來て以來、夜も非常な賑ひを呈してゐるがいよいよ今夜から共榮會主催の八十三軒からの夜店が出揃ふ筈である、たゞ何となくぢつとしてゐられない春の宵また夏へかけてその賑ひと雜沓がおもひやられる晝さへ肩摩こく擊といふ形容通りの交通頻繁な町であるから前年通り午前の七時から同十一時頃までの間金泰の裏角から東亞號藥店の角までの區域に車馬の出入りを禁止するさうである

### 三笠町丈で 既に九十三軒

おなじく三笠町三四丁目に出す夜店も今夜からで豫定百三十九軒は出せるところ三十日までに手續きを了つたもの九十三軒で一兩日中には滿員になる見込みだと主催三和會幹部は語つてゐた三十日は露店に吊す電燈の設備に大童であつた、店の種類は約九種くらひ和洋雜貨、果物などの店が一番多い模樣である

## 國防婦人會 寬成子分會
### けふ發會式擧行

大日本國防婦人會新京寬城子分會では五月一日午後一時卅分より寬城子遊動警察隊內講堂に於て關係者多數出席の上分會發會式を擧行する

## 優良兒へ 案內狀
### 幼兒審査會で

本年度乳幼兒審査會は既報の通り五月三日より新京醫院で行はれるが、同審査會では前回迄の審査會において發育優良と認め表彰狀を贈つた御子さん方に對してはその後の發育狀態を審査し相談に應ずることゝなり、右幼兒は五日午後一時から同醫院小兒科診察室で集まるやう三十日地方事務所から各關係(十四名)父兄へ案內狀が發せられた

## 大石橋娘々祭を機に 協和精神の 普及宣傳

毎年百萬に近い人出を見る大石橋の娘々祭は來る五月廿八日より六月一日まで盛大に行はるゝ筈であるが、協和會同地辯事所では右五月間に亙り
一、映畫、演劇公開
一、花火
一、ラヂオ放送
一、皇帝及政府須要機關の肖像配付
一、飛行宣傳
一、國旗配付
一、飲料水無料供給
一、然料診療所設置
等を行ひ協和精神の普及宣傳に努める事となつた

## 國旗掲揚式

新京敎化聯盟では一日午前六時半から恒例により新京神社境內で國恩感謝國旗掲揚式を開催す、一般有志は振つて參加されたいと、なほ當日國旗掲揚式後過般皇室の濃櫻御宴に參列の光榮に浴した在鄕軍人新京聯合分會長四戸友太郎氏から報告講演があるはず

## 匪團の包圍を受け 延壽縣城危機に瀕す

(ハルビン國通)既報二十七日延壽縣は匪賊の四面攻擊を受け危機に瀕してゐるが目下同縣城を包圍攻擊せんと企劃しつゝある匪團は去る二十一日仲和鎭を攻擊した三省、五省、双勝の率ゐる約五百の合流匪團であること判明した

## カフエー組合 組合長問題で大ゴテ
### 精養軒、ミカサの軋轢表面化

新京カフエー組合は既報の如く去月十五日組合總會を開催し役員の改選を行ひ組合長に前組合長阿曾市太郎氏が押されたが同氏の留任に端を發し俄然組合員が二派に別れ

〃紛糾〃するにいたつたことの起りはミカサ主人阿曾市太郎氏對精養軒主人藤井甚作氏による感情で、春季總會前役員會その他「阿曾氏並に藤井氏會談の際阿曾氏は役員を辭任し新人に組合長並に副組合長を選任する事を約したにかかはらず阿曾氏は總會の結果組合長に推されたのを辭任もせず且つ組合總會に無届欠席をなしたことは組合を無視したことである」とて組合員に一大衝動をあたへ、且つ藤井派の役員は口を揃へて阿曾氏の不信任を叫んゐる一方藤井氏は組合員一同に對し左の如き聲明書を發送付した、紛糾の

〃情況〃によつては新京署井之上保安主任が乘出ずらしいが同氏が乘

聲明書

不肯新京カフエー組合役員を辭任するに當り動もすれば種々の臆測流言をなす者有るとの評を聽くが不肯總會前より役員推薦方を辭退し居り萬一當選なすも辭任の心算なりしも今回辭任の最大原因は當の責任者たる組合長か公私の區……又西公園を散歩なしたるとか……我業よりかゝる風說は信ぜざるも責任觀念無き組合長の下に働き協議するを潔しとせず辭任するものにして其の他いさゝかも他意なきことを聲明す

精養軒　藤井甚作

## 滿洲國体協代表 一と先づ歸京

紛糾に紛糾を重ねた極東大會參加問題も遂に平洋丸の出發によつて玆に一段落を告げたので、滿洲國体協派遣代表西山、藤森、茂木の三氏は經過報告及び今後の打合せの爲め愈よ一兩日中に一先づ歸京する事となり日本各關係有志に宛て、左の挨拶狀を寄せた

今回の第十回極東選手權競技大會參加問題に關し各位の御懇篤なる御配慮と甚大なる御援助とを賜り誠に感謝に堪えざる次第でありまず、就ては經過報告の爲め一先づ歸國致す事と相成りましたが、尙今後とも何分の御指敎と御後援とを賜る樣御願申上ます

## 早大競走部 學生聯盟を脫退

(東京三十日發國通)廿九日の關東學生競技聯盟の會議に於て問題となつた極東大會派遣選手の行動不統一に關し學生聯盟も統一上態度を決する事となつたが、參加不參加で意見對立結局何等決定を見るに至らなかつたので解散後早大競走部では同十時三十分より競技部役員出席部會を開き轟に大會不參加を聲明した關係上關東學生聯盟を脫退するに決し山本部長の承認を得同夜學生聯盟に屆出た、尙學生聯盟代表山本博士も學聯會長辭任を決意し辭表を提出した

### 脫退聲明

(東京國通)選手の不參加を勸告したが容れられず早大競技部では昨夜山本博士方に會合の後左の聲明書を決定した

學生陸上聯盟を脫退す、我競走部は日本体協の比支兩國の態度に不拘參加した事に對し國際寬容と大國民的忍耐とに贊意を表したが只滿洲の信義を全ふする事を要望した然るに滿洲体協は日本体協に絕緣的聲明を發し日滿關係に關心を有する諸團体も參加に反對を表明し居り、この時勢は滿洲体協の友情を全ふし得ぬを痛感しこの故を以て所屬選手に不參加を勸告したがこの事は日本學生競技聯盟の定方針とは一致せず自ら進みて學聯を離脫し責任を明かにす

## 帝明戰
### 雨のため延期

(東京國通)明大對帝大の野球戰は又も降雨のため一日の午後三時からと延期された

## 大連實業團
### 五、六兩日對戰

既報、大連實業野球團はいよいよ近く來征　五、六兩日に亙つて西公園グラウンドで日滿兩軍とそれぞれ對戰することになつた

## 居住消息

▲眞井三郎氏(大阪府)朝日通り八十五番地滿洲製藥會社へ
▲稻葉幸八氏(新潟縣)花園町五丁目一番地滿鐵社宅七十三號ノ一へ
▲松立昇氏(北海道)軍政部通信本處へ
▲田坂直通氏(岡山縣)大和通り四十四番地大成館へ
▲佐藤淸悅氏(宮城縣)常盤町二丁目八番地ノ四畔田方へ

▲平安町三丁目十一番地十一號三浦一義氏長女靖子さん二十一日出生
▲城內長通路石井啓次郎氏三女マス子さん二十五日出生
▲城內長通路石井啓次郎氏三女マス子さん二十八日午前八時三十分死亡
▲富士町二丁目十六番地森崎正氏三十日午前三時死亡
▲祝町四丁目十六番地鳥飼初美氏三十日午前三時四十五分死亡
▲彌生町一丁目八番地ノ一森谷虎太郎氏二男の妻壽美惠さん二十九日午前四時四十[illegible]分死亡


營業科目
一、電話交換機
一、電話機　JO室內電話機一手販賣
一、電信電話用器具、機械及材料品
一、私設電話、增設電話ニ對スル室內設備等
新京日本橋通七三
新京電話工業株式會社
電話四九八一…三七三二番

滿洲應用化學研究所製品
▼發賣▲
水製塗料 オーライト 卸小賣
●價格は內地品に比し頗る低廉
●再三塗り換ふるも剝落せず
●防腐力强大隨つて壁の消毒に適す
●幾多任意の色彩を顯出し美術的なり
北滿總代理店 松茂洋行 新京東二條通

●壁塗り換への御需めに應じます●
吹付機械塗り故仕上り美麗にて作業迅速廣間等の塗り換へに最適
御一報次第直に御伺ひ御相談致します
松茂洋行塗料部
電話 二〇四二 二五六二 番

シボレー フオード 各國車
信用第一
鳥羽洋行自動車用品部
在庫豐富
專門店 奉天千代田通三九 電話五二七〇
專門店 新京日本橋通九二 電話二三三四

ツツジ
盆栽
優雅ニシテ床置、應接室ウインド裝飾ニ理想的!!
◆御來觀ヲ歡迎◆
陳列卽賣元價分讓
場所 三笠町三丁目二〇
福昭洋行 電話四七三三番

これぞ
オール
ビヤファンに
捧げられた
最高至醇の三大製品!!

# サッポロビール
# アサヒビール
# ユニオンビール

宮内省御用達
大日本麥酒株式會社